

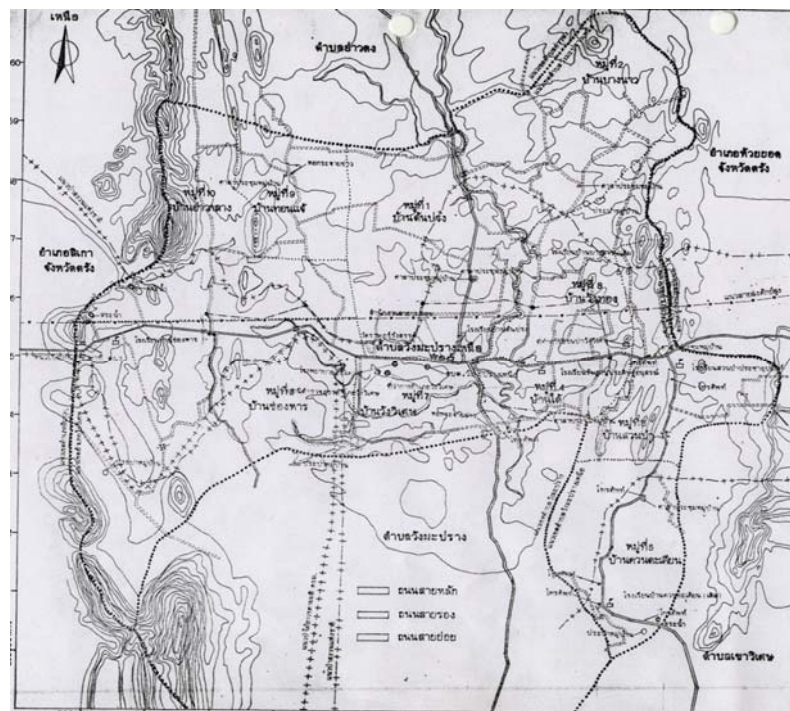

แผนพัฒนาท้องถิ่น (พ.ศ. ๒๕๖๑ - ๒๕๖๕)
องค์การบริหารส่วนตำบลวังมะปรางเหนือ
อำเภอวังวิเศษ จังหวัดตรัง



องค์การบริหารส่วนตำบลวังมะปรางเหนือ อำเภอวังวิเศษ จังหวัดตรัง
www.wangmaprangnuar.go.th โทร.๐๗-๕๒๖๒-๒๓๐

คำนำ

เนื่องด้วยตามพระราชบัญญัติสภาตำบลและองค์การบริหารส่วนตำบล พ.ศ. ๒๕๓๗ แก้ไขเพิ่มเติมถึง ฉบับที่ ๖ พ.ศ. ๒๕๕๒ มาตรา ๔๖ พระราชบัญญัติกำหนดแผนและขั้นตอนการกระจายอำนาจให้แก่องค์กรปกครองส่วนท้องถิ่น พ.ศ. ๒๕๔๒ หมวด ๒ มาตรา ๑๖ (๑) ระเบียบกระทรวงมหาดไทยว่าด้วยการจัดทำแผนพัฒนาขององค์กรปกครองส่วนท้องถิ่น พ.ศ. ๒๕๔๘ และที่แก้ไขเพิ่มเติมถึง (ฉบับที่ ๓) พ.ศ. ๒๕๖๑ ได้กำหนดให้องค์กรปกครองส่วนท้องถิ่นมีอำนาจและหน้าที่ในการจัดทำแผนพัฒนาท้องถิ่นเพื่อใช้เป็นกรอบในการจัดทำงบประมาณรายจ่ายประจำปี งบประมาณรายจ่ายเพิ่มเติม และงบประมาณจากเงินสะสมในช่วงของแผนนั้น

ดังนั้น เพื่อให้การดำเนินการให้เป็นไปตามกฎหมายดังกล่าว องค์การบริหารส่วนตำบลวังมะปรางเหนือ จึงต้องดำเนินการจัดทำแผนพัฒนาท้องถิ่น (พ.ศ. ๒๕๖๑ - ๒๕๖๕) ขึ้น เพื่อใช้เป็นแนวทางในการบริหารพัฒนาท้องถิ่นให้บรรลุตามวัตถุประสงค์และเป้าหมาย ก่อให้เกิดประโยชน์และสามารถตอบสนองความต้องการพัฒนาของประชาชนในเขตองค์การบริหารส่วนตำบลวังมะปรางเหนือได้

องค์การบริหารส่วนตำบลวังมะปรางเหนือ หวังเป็นอย่างยิ่งว่าแผนพัฒนาท้องถิ่น (พ.ศ.๒๕๖๑ - ๒๕๖๕) ฉบับนี้ จะได้ใช้เป็นแนวทางการจัดทำงบประมาณประจำปีและตอบสนองความต้องการของประชาชนในเขตองค์การบริหารส่วนตำบลวังมะปรางเหนืออย่างมีประสิทธิภาพต่อไป ๆ ต่อไป

สำนักงานปลัดองค์การบริหารส่วนตำบลวังมะปรางเหนือ
ฝ่ายนโยบายและแผน

สารบัญ

เรื่อง	หน้า
ส่วนที่ ๑ สภาพทั่วไปและข้อมูลพื้นฐาน	๑ - ๒๐
ส่วนที่ ๒ ยุทธศาสตร์การพัฒนากองครักษ์ปกครองส่วนท้องถิ่น	๒๑ - ๔๙
ส่วนที่ ๓ การนำแผนพัฒนาท้องถิ่นไปสู่การปฏิบัติ	
๑ ยุทธศาสตร์การพัฒนาและแผนงาน	๕๐
๒ บัญชีสรุปโครงการพัฒนาท้องถิ่น (แบบ ผ ๐๑)	๕๑ - ๕๒
๓ รายละเอียดโครงการพัฒนา (แบบ ผ ๐๒)	๕๓ - ๑๑๓
๔ บัญชีสรุปโครงการเกินศักยภาพ (แบบ ผ ๐๑)	๑๑๔ - ๑๑๕
๕ รายละเอียดโครงการเกินศักยภาพ (แบบ ผ ๐๒/๑)	๑๑๖ - ๑๒๐
๖ บัญชีครุภัณฑ์ (แบบ ผ ๐๓)	๑๒๑ - ๑๒๕
ส่วนที่ ๔ การติดตามและประเมินผล	๑๒๖ - ๑๓๙

ส่วนที่ ๑ สภาพทั่วไปและข้อมูลพื้นฐาน

๑. ด้านกายภาพ

๑.๑ ที่ตั้งของหมู่บ้าน/ชุมชน/ตำบล

ตำบลวังมะปรางเหนือ เป็นตำบลหนึ่งใน ๕ ตำบลของอำเภอวังวิเศษ จังหวัดตรัง ห่างจากที่ว่าการอำเภอวังวิเศษมาทางทิศตะวันออก ประมาณ ๕๐๐ เมตร มีพื้นที่ประมาณ ๖๘.๔๐ ตารางกิโลเมตร หรือประมาณ ๔๒,๗๕๐ ไร่

อาณาเขตติดต่อ

ทิศเหนือ	ติดต่อกับ	➤ ตำบลอ่าวตง อำเภอวังวิเศษ จังหวัดตรัง
ทิศใต้	ติดต่อกับ	➤ ตำบลวังมะปราง และตำบลเขาวิเศษ อำเภอวังวิเศษ จังหวัดตรัง
ทิศตะวันออก	ติดต่อกับ	➤ ตำบลบางกุ้ง อำเภอห้วยยอด จังหวัดตรัง
ทิศตะวันตก	ติดต่อกับ	➤ ตำบลกะลาเส อำเภอสิเกา จังหวัดตรัง

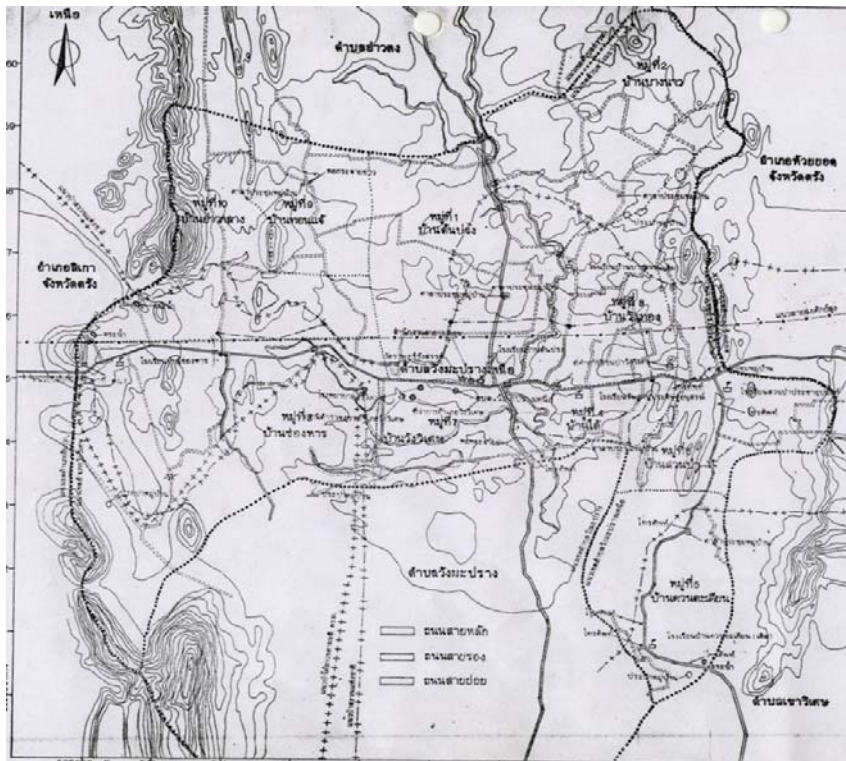

แผนที่ องค์การบริหารส่วนตำบลวังมะปรางเหนือ

ข้อมูลเกี่ยวกับศักยภาพขององค์การบริหารส่วนตำบลวังมะปรางเหนือ

คณะผู้บริหารองค์การบริหารส่วนตำบลวังมะปรางเหนือ

- | | |
|-------------------------|--|
| ๑. นายธนก จันแดง | นายกองค์การบริหารส่วนตำบลวังมะปรางเหนือ |
| ๒. นายมงคล หนูประสิทธิ์ | รองนายกองค์การบริหารส่วนตำบลวังมะปรางเหนือ |
| ๓. นายอาคม คงสุวรรณ | รองนายกองค์การบริหารส่วนตำบลวังมะปรางเหนือ |
| ๔. นางกิตติญา อินจันทร์ | เลขานุการนายกองค์การบริหารส่วนตำบลวังมะปรางเหนือ |

ข้อมูลด้านการศึกษาของคณะผู้บริหาร

คณะผู้บริหาร	ระดับการศึกษา
นายกองค์การบริหารส่วนตำบล	ปริญญาตรี
รองนายกองค์การบริหารส่วนตำบล	ปริญญาตรี
รองนายกองค์การบริหารส่วนตำบล	มัธยมศึกษาตอนปลาย
เลขานุการนายกองค์การบริหารส่วนตำบล	ปริญญาตรี

โครงสร้างการแบ่งส่วนราชการ (จำนวน ๓ สำนัก/กอง)

๑. สำนักงานปลัด อบต.

๑.๑. งานบริหารทั่วไป

- งานบริหารทั่วไป
- งานสารบรรณ
- งานบริหารงานบุคคล
- งานเลือกตั้งและทะเบียนข้อมูล
- งานตรวจสอบภายใน
- งานสาธารณสุขและสิ่งแวดล้อม
- งานสวัสดิการและพัฒนาชุมชน
- งานการศึกษา ศาสนา วัฒนธรรม

๑.๒. งานนโยบายและแผน

- งานนโยบายและแผน
- งานวิชาการ
- งานข้อมูลและประชาสัมพันธ์
- งานงบประมาณ

๑.๓. งานกฎหมายและคดี

- งานกฎหมายและคดี
- งานร้องเรียนร้องทุกข์และอุทธรณ์
- งานข้อบัญญัติและระเบียบ

๑.๔. งานป้องกันและบรรเทาสาธารณภัย

- งานอำนวยความสะดวก
- งานป้องกัน
- งานฟื้นฟู

๑.๕. งานกิจการสภา อบต.

- งานระเบียบข้อบังคับประชุม
- งานการประชุม
- งานอำนวยความสะดวกและประสานงาน

๒. กองคลัง

๒.๑. งานการเงิน

- งานการเงิน
- งานรับเงินเบิกจ่ายเงิน
- งานจัดทำฎีกาเบิกจ่ายเงิน
- งานเก็บรักษาเงิน

๒.๒. งานการบัญชี

- งานการบัญชี
- งานทะเบียนการคุมเบิกจ่ายเงิน
- งานงบการเงินและงบทดลอง
- งานแสดงฐานะทางการเงิน

๒.๓. งานพัฒนาและจัดเก็บรายได้

- งานภาษีอากร ค่าธรรมเนียมและ ค่าเช่า
- งานพัฒนารายได้
- งานควบคุมกิจการค้าและค่าปรับ
- งานทะเบียนควบคุมและเร่งรัดรายได้

๒.๔. งานทะเบียนทรัพย์สินและพัสดุ

- งานทะเบียนทรัพย์สินและแผนที่ภาษี
- งานพัสดุ
- งานทะเบียนเบิกจ่ายวัสดุครุภัณฑ์

๓. กองช่าง

๓.๑. งานก่อสร้าง

- งานก่อสร้างและบูรณะถนน
- งานก่อสร้างสะพาน เขื่อนทดน้ำ
- งานข้อมูลก่อสร้าง

๓.๒. งานออกแบบและควบคุมอาคาร

- งานประเมินราคา
- งานควบคุมการก่อสร้างอาคาร
- งานออกแบบและบริการข้อมูล

๓.๓. งานประสานสาธารณูปโภค

- งานประสานกิจการประปา
- งานไฟฟ้าสาธารณะ
- งานระบายน้ำ

๓.๔. งานผังเมือง

- งานสำรวจและแผนที่
- งานวางผังพัฒนาเมือง
- งานควบคุมทางผังเมือง

๓.๕. งานธุรการ

- งานสารบรรณ

ด้านการคลังท้องถิ่น

๑. สถานะการคลัง

๑.๑ งบประมาณรายจ่ายทั่วไป

ในปีงบประมาณ พ.ศ. ๒๕๖๑ ณ วันที่ ๗ สิงหาคม พ.ศ. ๒๕๖๑ องค์กรปกครองส่วนท้องถิ่นมีสถานะการเงิน ดังนี้

๑.๑.๑ เงินฝากธนาคาร จำนวน ๓๒,๔๙๑,๗๗๒.๗๐ บาท

๑.๑.๒ เงินสะสม จำนวน ๑๔,๕๓๕,๘๒๖.๓๖ บาท

๑.๑.๓ เงินทุนสำรองเงินสะสม จำนวน ๘,๙๗๔,๔๔๓.๔๔ บาท

๑.๑.๔ รายการที่ได้กัเงินไว้แบบกัหนี้ผูกพันและยังมิได้เบิกจ่าย จำนวน ๐ โครงการ
รวม ๐.๐๐ บาท

๑.๑.๕ รายการที่ได้กัเงินไว้โดยยังมิได้กัหนี้ผูกพัน จำนวน ๐ โครงการ
รวม ๐.๐๐ บาท

๒. การบริหารงบประมาณ ในปีงบประมาณ ๒๕๖๑ ณ วันที่ ๗ สิงหาคม พ.ศ. ๒๕๖๑

(๑) รายรับจริง จำนวน ๒๕,๑๘๖,๑๘๘.๘๐ บาท ประกอบด้วย

หมวดภาษีอากร จำนวน ๑๓๘,๑๗๕.๖๕ บาท

หมวดค่าธรรมเนียม ค่าปรับ และใบอนุญาต จำนวน ๑๓,๔๓๐.๕๐ บาท

หมวดรายได้จากทรัพย์สิน จำนวน ๑๖๘,๔๐๙.๕๖ บาท

หมวดรายได้จากสาธารณูปโภคและการพาณิชย์ จำนวน ๒๗๐,๗๐๘.๕๐ บาท

หมวดรายได้เบ็ดเตล็ด จำนวน ๕๖,๒๐๖.๐๐ บาท

หมวดรายได้จากทุน จำนวน ๐.๐๐ บาท

หมวดภาษีจัดสรร จำนวน ๑๓,๙๖๓,๖๓๖.๕๙ บาท

หมวดเงินอุดหนุนทั่วไป จำนวน ๑๐,๕๗๕,๖๒๒.๐๐ บาท

(๒) เงินอุดหนุนที่รัฐบาลให้โดยระบுவัตถุประสงค์ จำนวน ๐.๐๐ บาท

(๓) รายจ่ายจริง จำนวน ๑๗,๑๐๙,๒๘๒.๑๖ บาท ประกอบด้วย

งบกลาง	จำนวน ๕,๙๒๗,๔๙๑.๐๐ บาท
งบบุคลากร	จำนวน ๖,๐๓๙,๒๙๘.๓๓ บาท
งบดำเนินงาน	จำนวน ๒,๙๐๖,๘๒๕.๕๕ บาท
งบลงทุน	จำนวน ๕๘๗,๑๗๐.๐๐ บาท
งบรายจ่ายอื่น	จำนวน ๐.๐๐ บาท
งบเงินอุดหนุน	จำนวน ๑,๖๔๘,๕๙๗.๒๘ บาท

(๔) รายจ่ายที่จ่ายจากเงินอุดหนุนที่รัฐบาลให้โดยระบுவัตถุประสงค์ จำนวน ๐.๐๐ บาท

(๕) รายจ่ายที่จ่ายจากเงินสะสม จำนวน ๔,๘๙๓,๕๒๘.๑๐ บาท

(๖) รายจ่ายที่จ่ายจากเงินทุนสำรองเงินสะสม จำนวน ๐.๐๐ บาท

(๗) รายจ่ายที่จ่ายจากเงินกู้ จำนวน ๐.๐๐ บาท

๑.๒ ลักษณะภูมิประเทศ

ลักษณะภูมิประเทศโดยทั่วไปของตำบลวังมะปรางเหนือ เป็นที่ราบลุ่มและเนินเขาโดยทางตอนเหนือเป็นภูเขาสูงมีแนวเขตป่าสงวนแห่งชาติ (ป่าคลองสีและป่าทอนแจ้) มีลักษณะเป็นลูกคลื่นเกือบทั้งตำบล มีทรัพยากรแหล่งน้ำที่สำคัญหลายสาย เช่น คลองสี ห้วยไม้แห้ง ห้วยทอนแจ้ ห้วยยิงช้าง ห้วยโต๊ะสี่ ซึ่งเหมาะสมกับการประกอบอาชีพเกษตรกรรม

๑.๓ ลักษณะภูมิอากาศ

มีลักษณะพื้นที่เป็นที่ราบลุ่มลงไปสู่ทะเลทางทิศตะวันออก มีลมมรสุมพัดผ่านตลอดปีโดยแบ่งออกเป็น ๒ ระยะ คือ

ระยะที่ ๑ ลมมรสุมตะวันตกเฉียงใต้ พัดผ่านตั้งแต่เดือนเมษายน ถึงเดือนกันยายน

ระยะที่ ๒ ลมมรสุมตะวันออกเฉียงเหนือ พัดผ่านตั้งแต่เดือนตุลาคม ถึงเดือนมีนาคม

มี ๒ ฤดูกาล คือ

๑. ฤดูร้อน เริ่มตั้งแต่เดือนมกราคม ถึง เดือนพฤษภาคม

๒. ฤดูฝน เริ่มตั้งแต่เดือนมิถุนายน ถึง เดือนธันวาคม

๑.๔ ลักษณะของดิน

ลักษณะของดินในพื้นที่เป็นดินร่วน ดินเหนียว พื้นเหมาะแก่การทำเกษตร

พื้นที่ตำบลวังมะปรางเหนือส่วนใหญ่เป็นเนินสูงต่ำสลับกับพื้นที่ราบเรียบ และแนวภูเขา โดยสรุป พื้นที่ตำบลวังมะปรางเหนือมีพื้นที่ลูกคลื่นลอนลาดถึงลาดชัน มีพื้นที่เหมาะสมกับการทำเกษตรมากที่สุด



๑.๕ ลักษณะของแหล่งน้ำ

➤ แหล่งน้ำธรรมชาติ

- ลำน้ำ, ห้วย
- คลอง
- หนอง

จำนวน	๗	แห่ง
จำนวน	๒	สาย
จำนวน	๓	แห่ง

➤ แหล่งน้ำที่สร้างขึ้น

- บ่อน้ำตื้น
- บ่อบาดาล
- ชลประทาน
- อ่างเก็บน้ำ
- ฝาย
- สระเก็บน้ำ
- ประปา

จำนวน	๕๖	แห่ง
จำนวน	๒๗	แห่ง
จำนวน	-	แห่ง
จำนวน	๑	แห่ง
จำนวน	๖	แห่ง
จำนวน	๑๔๖	แห่ง
จำนวน	๘	แห่ง



๑.๖ ลักษณะของไม้/ป่าไม้

พื้นที่ตำบลวังมะปรางเหนือพื้นที่ป่าไม้ปัจจุบันเป็นพื้นที่ป่าสงวน ๑๒,๕๐๐ ไร่ มีลักษณะเป็นพื้นที่ราบสลับกับเนินเขา และมีพื้นที่ป่าแปลงเล็กแปลงน้อยอยู่กระจัดกระจายทั่วไป พื้นที่บริเวณที่ราบ และเชิงเขา ส่วนใหญ่จะถูกบุกรุกทำลายปลูกสร้างสวนยางพารา และปาล์มน้ำมัน โดยภาพรวมทรัพยากรป่าไม้ในพื้นที่ตำบลวังมะปรางเหนือยังคงมีความอุดมสมบูรณ์และรักษาความสมดุลทางระบบนิเวศอยู่พอสมควร เนื่องจากมีการอนุรักษ์พื้นที่ทรัพยากรป่าไม้จากจังหวัดและหน่วยงานรับผิดชอบอย่างต่อเนื่อง และมีประสิทธิภาพตามนโยบายรัฐบาล ทำให้พื้นที่ทรัพยากรป่าไม้ของตำบลวังมะปรางเหนือ ยังสภาพที่ค่อนข้างสมบูรณ์

๒. ด้านการเมือง/การปกครอง

๒.๑ เขตการปกครอง ตำบลวังมะปรางเหนือ มีจำนวน ๑๐ หมู่บ้าน โดยแยกการปกครอง ดังนี้

หมู่ที่	ชื่อบ้าน	ชื่อผู้นำหมู่บ้าน
๑	บ้านต้นปรัง	ผู้ใหญ่สิทธิพร พุดเพราะ
๒	บ้านบางนาว	ผู้ใหญ่ประทีป ทองบัว
๓	บ้านช่องหาร	ผู้ใหญ่ณรงค์ศิษฐ์ กลิ่นหอม
๔	บ้านใต้	ผู้ใหญ่ชิต สุขแสน
๕	บ้านควนตะเคียน	ผู้ใหญ่นิยม คงชูศรี
๖	บ้านสวนป่า	ผู้ใหญ่สมปอง ทองประดับ
๗	บ้านวังวิเศษ	ผู้ใหญ่จรงค์ แซงศิริ
๘	บ้านวังทอง	กำนันประดิษฐ์ สุขแสน
๙	บ้านทอนแจ้	ผู้ใหญ่วิระ ทองขาวบัว
๑๐	บ้านอ่าวกลาง	ผู้ใหญ่ชอบ จิวเลียน

หมายเหตุ ข้อมูลจากสำนักงานทะเบียนราษฎร อำเภอวังวิเศษ จังหวัดตรัง ณ เดือนมิถุนายน พ.ศ. ๒๕๖๑

๒.๒ การเลือกตั้ง

ฝ่ายบริหาร ข้อมูลผู้บริหารและสมาชิกสภาท้องถิ่นเป็นข้อมูล ณ ปัจจุบัน			
ลำดับที่	ชื่อ-สกุล	ตำแหน่ง	วันที่ดำรงตำแหน่ง-พ้นจากตำแหน่ง
๑	นายธนก จันแดง	นายกฯ	๑๓/๐๕/๒๕๕๙ - ไม่ได้กำหนด
๒	นายมงคล หनुประสิทธิ์	รองนายกฯ	๑๓/๐๕/๒๕๕๙ - ไม่ได้กำหนด
๓	นายอาคม คงสุวรรณ	รองนายกฯ	๑๓/๐๕/๒๕๕๙ - ไม่ได้กำหนด
๔	นางกิตติญา อินจันทร์	เลขานายกฯ	๑๓/๐๕/๒๕๕๙ - ไม่ได้กำหนด

ลำดับที่	ชื่อ-สกุล	ตำแหน่ง	วันที่ดำรงตำแหน่ง-พ้นจากตำแหน่ง
๑	นายเศกวิชัย สุขเสน	ประธานสภา อบต.	๑๓/๐๕/๒๕๕๙ - ไม่ได้กำหนด
๒	นายสายัณห์ พรหมทิพย์	รองประธานสภา อบต.	๑๓/๐๕/๒๕๕๙ - ไม่ได้กำหนด
๓	นางอุบล ด้วงสุข	เลขาสภา อบต.	๑๕/๐๒/๒๕๖๑ - ไม่ได้กำหนด
๔	นายสมัคร หนูจิ้น	สมาชิกสภา อบต. หมู่ที่ ๑	๑๓/๐๕/๒๕๕๙ - ไม่ได้กำหนด
๕	นายวิปริชญ์ พลบุญ	สมาชิกสภา อบต. หมู่ที่ ๑	๑๓/๐๕/๒๕๕๙ - ไม่ได้กำหนด
๖	นายอภิโชค ชนะมาก	สมาชิกสภา อบต. หมู่ที่ ๒	๑๓/๐๕/๒๕๕๙ - ไม่ได้กำหนด
๗	นายกระจำจ่าง สองแก้ว	สมาชิกสภา อบต. หมู่ที่ ๓	๑๓/๐๕/๒๕๕๙ - ไม่ได้กำหนด
๘	นายเชษฐา สุขเสน	สมาชิกสภา อบต. หมู่ที่ ๓	๑๓/๐๕/๒๕๕๙ - ไม่ได้กำหนด
๙	นายสำเร็จ ทองขาว	สมาชิกสภา อบต. หมู่ที่ ๔	๑๓/๐๕/๒๕๕๙ - ไม่ได้กำหนด
๑๐	นายสุรพงษ์ ศรีสวัสดิ์	สมาชิกสภา อบต. หมู่ที่ ๔	๑๓/๐๕/๒๕๕๙ - ไม่ได้กำหนด
๑๑	นายจิระศักดิ์ ทองใบ	สมาชิกสภา อบต. หมู่ที่ ๕	๑๓/๐๕/๒๕๕๙ - ไม่ได้กำหนด
๑๒	นายสมโชค เพ็ชรสุก	สมาชิกสภา อบต. หมู่ที่ ๕	๑๓/๐๕/๒๕๕๙ - ไม่ได้กำหนด
๑๓	นายประสิทธิ์ ชูศรี	สมาชิกสภา อบต. หมู่ที่ ๖	๑๓/๐๕/๒๕๕๙ - ไม่ได้กำหนด
๑๔	นางสาวจิตรา นวลทอง	สมาชิกสภา อบต. หมู่ที่ ๖	๑๓/๐๕/๒๕๕๙ - ไม่ได้กำหนด
๑๕	นายสมคิด สุดสนิท	สมาชิกสภา อบต. หมู่ที่ ๗	๑๓/๐๕/๒๕๕๙ - ไม่ได้กำหนด
๑๖	นางวิน สุขเสน	สมาชิกสภา อบต. หมู่ที่ ๘	๑๓/๐๕/๒๕๕๙ - ไม่ได้กำหนด
๑๗	นายอรรถพล สุขเสน	สมาชิกสภา อบต. หมู่ที่ ๘	๑๓/๐๕/๒๕๕๙ - ไม่ได้กำหนด
๑๘	นายปราโมทย์ บุญเสน	สมาชิกสภา อบต. หมู่ที่ ๙	๑๓/๐๕/๒๕๕๙ - ไม่ได้กำหนด
๑๙	นายสุทิน สงหนู	สมาชิกสภา อบต. หมู่ที่ ๑๐	๑๓/๐๕/๒๕๕๙ - ไม่ได้กำหนด
๒๐	นายแสงอาทิตย์ คงสุวรรณ	สมาชิกสภา อบต. หมู่ที่ ๑๐	๑๓/๐๕/๒๕๕๙ - ไม่ได้กำหนด

๓. ประชากร

๓.๑ ข้อมูลเกี่ยวกับจำนวนประชากร

ปัจจุบันพบว่าประชากรของตำบลวังมะปรางเหนือ มีจำนวน ๕,๙๐๔ คน แยกเป็น ชาย ๒,๘๖๔ คน หญิง ๒,๙๔๐ คน ขนาดสมาชิกในครอบครัวเฉลี่ย ๔ คน ความหนาแน่นเฉลี่ย ๘๖ คน ต่อตารางกิโลเมตร

หมู่ที่	ชื่อบ้าน	จำนวนประชากร			จำนวนครัวเรือน
		ชาย	หญิง	รวม	
๑	บ้านต้นปรง	๔๔๑	๔๕๙	๙๐๐	๓๓๔
๒	บ้านบางนาว	๒๕๒	๒๖๖	๕๑๘	๑๓๕
๓	บ้านช่องหาร	๔๑๖	๔๑๑	๘๒๗	๒๙๑
๔	บ้านใต้	๑๒๐	๑๓๓	๒๕๓	๙๕
๕	บ้านควนตะเคียน	๔๒๔	๓๙๘	๘๒๒	๒๔๐
๖	บ้านสวนป่า	๓๙๕	๓๕๘	๗๕๓	๒๒๖
๗	บ้านวังวิเศษ	๑๖๕	๑๙๒	๓๕๗	๑๑๙
๘	บ้านวังทอง	๙๖	๑๑๓	๒๐๙	๘๘
๙	บ้านทอนแจ้	๒๙๒	๒๘๘	๕๘๐	๑๖๕
๑๐	บ้านอ่าวกลาง	๒๕๗	๒๕๐	๕๐๗	๑๖๘
รวม		๒,๘๕๘	๒,๘๖๘	๕,๗๒๖	๑,๘๖๔

หมายเหตุ ข้อมูลจากสำนักงานทะเบียนราษฎร อำเภอวังวิเศษ จังหวัดตรัง ณ เดือนมิถุนายน พ.ศ. ๒๕๖๒

หมู่ที่	หมู่บ้าน	จำนวนประชากรขององค์การบริหารส่วนตำบลวังมะปรางเหนือ (เปรียบเทียบย้อนหลัง ๓ ปี)							
		พ.ศ.๒๕๕๙		พ.ศ.๒๕๖๐		พ.ศ.๒๕๖๑		พ.ศ. ๒๕๖๒	
		ชาย	หญิง	ชาย	หญิง	ชาย	หญิง	ชาย	หญิง
๑	บ้านต้นปรัง	๔๓๓	๔๕๗	๔๒๗	๔๕๘	๔๔๐	๔๖๕	๔๔๑	๔๕๙
๒	บ้านบางนาว	๒๔๕	๒๗๖	๒๔๗	๒๗๔	๒๕๕	๒๖๔	๒๕๒	๒๖๖
๓	บ้านช่องหาร	๔๐๗	๔๐๖	๔๑๓	๔๒๑	๔๑๘	๔๑๙	๔๑๖	๔๑๑
๔	บ้านใต้	๑๒๐	๑๓๔	๑๒๒	๑๓๕	๑๑๙	๑๓๐	๑๒๐	๑๓๓
๕	บ้านควนตะเคียน	๔๒๒	๓๘๒	๔๒๓	๓๘๐	๔๒๔	๓๙๘	๔๒๔	๓๙๘
๖	บ้านสวนป่า	๓๘๗	๓๕๔	๓๘๒	๓๕๐	๓๘๓	๓๕๐	๓๙๕	๓๕๘
๗	บ้านวังวิเศษ	๑๕๙	๑๘๐	๑๖๑	๑๘๕	๑๖๓	๑๘๖	๑๖๕	๑๙๒
๘	บ้านวังทอง	๘๘	๑๐๔	๘๙	๑๐๗	๙๖	๑๑๔	๙๖	๑๑๓
๙	บ้านทอนแจ้	๒๘๕	๒๘๘	๒๘๑	๒๙๒	๒๙๕	๒๙๓	๒๙๒	๒๘๘
๑๐	บ้านอ่าวกลาง	๒๘๓	๒๔๓	๒๘๑	๒๔๕	๒๘๐	๒๔๖	๒๕๗	๒๕๐
รวม		๒,๘๒๙	๒,๘๒๔	๒,๙๑๕	๒,๙๑๙	๒,๘๗๓	๒,๘๖๕	๒,๘๕๘	๒,๘๖๘
		๕,๖๕๓		๕,๘๓๔		๕,๗๓๘		๕,๗๒๖	

หมายเหตุ ข้อมูลจากสำนักงานทะเบียนราษฎร อำเภอวังวิเศษ จังหวัดตรัง ณ เดือนมิถุนายน พ.ศ. ๒๕๖๒

๓.๒ ช่วงอายุและจำนวนประชากร

ช่วงอายุ	ชาย (คน)	หญิง (คน)	รวม
น้อยกว่า ๑ ปี เต็ม	๓๖	๒๘	๖๔
๑ ปีเต็ม - ๒ ปี	๖๗	๔๓	๑๑๐
๓ ปีเต็ม - ๕ ปี	๑๐๔	๙๗	๒๐๑
๖ ปีเต็ม - ๑๑ ปี	๒๖๕	๒๑๒	๔๗๗
๑๒ ปีเต็ม - ๑๔ ปี	๑๐๙	๑๐๒	๒๑๑
๑๕ ปีเต็ม - ๑๗ ปี	๑๓๕	๑๑๘	๒๕๓
๑๘ ปีเต็ม - ๔๙ ปี	๑,๔๒๘	๑,๔๕๗	๒,๘๘๕
๕๐ ปีเต็ม - ๖๐ ปี	๓๘๙	๔๑๑	๘๐๐
มากกว่า ๖๐ ปี ขึ้นไป	๓๒๕	๔๐๐	๗๒๕

หมายเหตุ ข้อมูลจากสำนักงานทะเบียนราษฎร อำเภอรังวิเศษ จังหวัดตรัง ณ เดือนมิถุนายน พ.ศ. ๒๕๖๒

๔. สภาพทางสังคม

๔.๑ การศึกษา

ด้านการศึกษาในเขตตำบลวังมะปรางเหนือ มีการจัดการด้านการศึกษา ดังนี้

- โรงเรียนประถมศึกษา	จำนวน	๒	แห่ง
- โรงเรียนมัธยมศึกษา	จำนวน	-	แห่ง
- ที่อ่านหนังสือพิมพ์ประจำหมู่บ้าน	จำนวน	๑	แห่ง
- ศูนย์พัฒนาเด็กเล็ก	จำนวน	-	แห่ง

๔.๒ สาธารณสุข

- สถานีอนามัยประจำตำบล/หมู่บ้าน	จำนวน	-	แห่ง
- สถานพยาบาลเอกชน	จำนวน	-	แห่ง
- ร้านขายยาแผนปัจจุบัน	จำนวน	-	แห่ง
- อัตรการมีและใช้ส้วมราดน้ำ	จำนวน	๑๐๐%	

๔.๓ อาชญากรรม

ตำบลวังมะปรางเหนือได้ถือนโยบายรักษาความสงบเรียบร้อย เป็นนโยบายที่สำคัญที่จะให้เกิดความสงบสุขแก่ประชาชน โดยในพื้นที่มีสำนักงานตำรวจภูธรวังวิเศษ รักษาความสงบเรียบร้อยในสังคม ดังนี้ การป้องกันและปราบปรามอาชญากรรม สถานบริการ ร้านทอง ร้านสะดวกซื้อ แหล่งรับซื้อน้ำยาง การกวดขันปราบปรามแหล่งอบายมุข การบังคับการค้าประเวณี และการค้าประเวณีเด็ก การรักษาความปลอดภัยแก่นักท่องเที่ยว การป้องกันปราบปรามยาเสพติด ยังมีการส่งเสริมการมีส่วนร่วมของประชาชนในการป้องกันและปราบปรามอาชญากรรม โดยตำรวจภูธรวังวิเศษร่วมกับเจ้าหน้าที่ฝ่ายปกครอง ออกปฏิบัติการจัดตั้งชุดชุมชนและมวลชนสัมพันธ์และให้ความรู้ด้านกฎหมายต่าง ๆ แก่ประชาชน เพื่อให้ประชาชนได้มีส่วนร่วมในการป้องกันปราบปรามอาชญากรรม

๔.๔ ยาเสพติด

ปัญหา ยาเสพติด ตำบลวังมะปรางเหนือเป็นพื้นที่เฝ้าระวัง

๔.๕ การสังคมสงเคราะห์

องค์การบริหารส่วนตำบลวังมะปรางเหนือได้ดำเนินการด้านสังคมสงเคราะห์ ดังนี้

- (๑) ดำเนินการจ่ายเบี้ยยังชีพให้กับผู้สูงอายุ ผู้พิการ และผู้ป่วยเอดส์
- (๒) รับลงทะเบียนและประสานโครงการเงินอุดหนุนเพื่อการเลี้ยงดูเด็กแรกเกิด
- (๓) ประสานการทำบัตรผู้พิการ
- (๔) ดำเนินการโครงการฝึกอบรมทักษะอาชีพให้กับประชาชนทั่วไป
- (๕) ดำเนินโครงการสงเคราะห์ครอบครัวผู้ยากไร้ที่ตกเกณฑ์ จปฐ.
- (๖) ดำเนินโครงการสร้างและซ่อมที่อยู่อาศัยให้กับผู้ยากไร้ รายได้น้อย ผู้ด้อยโอกาสไร้ที่พึ่ง
- (๗) อุดหนุนกองทุนสวัสดิการชุมชน
- (๘) ประสานการให้ความช่วยเหลือของจังหวัด อำเภอ หน่วยงานต่างๆ ที่ให้การสนับสนุน
- (๙) จัดตั้งโรงเรียนผู้สูงอายุ

๕. ระบบบริการพื้นฐาน

๕.๑ การคมนาคมขนส่ง

ตำบลวังมะปรางเหนือมีเส้นทางคมนาคมสายหลักผ่านชุมชนได้แก่ถนน

เพชรเกษม ๔ ถนนโยธาธิการสายคลองซี - อ่าวตง และถนนสายโยธาธิการสายคลองซี - เขาวิเศษ การติดต่อกับตำบลข้างเคียงค่อนข้างสะดวก ส่วนการเชื่อมโยงระหว่างหมู่บ้าน สภาพถนนส่วนใหญ่เป็นถนนลูกรัง

ถนนภายในตำบล

- ถนนลาดยาง	จำนวน	๑๑	สาย
- ถนนคอนกรีต	จำนวน	๔	สาย
- ถนนลูกรัง	จำนวน	๒๗	สาย
- ถนนลูกรัง/คอนกรีต	จำนวน	๘	สาย
- ถนนลูกรัง/ลาดยาง	จำนวน	๓	สาย
- ลาดยาง/คอนกรีต	จำนวน	๑	สาย

สะพาน จำนวน ๙ สะพาน

๕.๒ การไฟฟ้า

การขยายเขตไฟฟ้า ปัจจุบันมีไฟฟ้าใช้ทุกครัวเรือน คิดเป็น ๑๐๐ เปอร์เซ็นต์ ปัญหาคือไฟฟ้าส่องสว่างทางหรือที่สาธารณะยังไม่สามารถดำเนินการครอบคลุมพื้นที่ได้ทั้งหมด เนื่องจากพื้นที่ที่มีความต้องการให้ติดตั้งไฟฟ้าส่องสว่างนั้นยังไม่เป็นที่สาธารณะ องค์การบริหารส่วนตำบลจึงไม่สามารถดำเนินการได้ เช่นเดียวกับถนน การแก้ปัญหา คือ ประสานความร่วมมือกันหลายๆ ฝ่าย เพื่อที่จะทำความเข้าใจกับประชาชนในพื้นที่ และวิธีการที่จะดำเนินการแก้ไขอย่างไร ทั้งนี้ องค์การบริหารส่วนตำบลก็ได้ตั้งงบประมาณในส่วนนี้ไว้แล้ว และได้แจ้งประชาสัมพันธ์ให้ประชาชนได้รับทราบถึงเหตุผลเพื่อที่จะได้ช่วยกันแก้ไขปัญหาให้กับประชาชน

๕.๓ การประปา

การประปาขององค์การบริหารส่วนตำบลวังมะปรางเหนือมีกิจการประปาในบางหมู่บ้าน และทุกหมู่บ้านสามารถให้บริการได้ครอบคลุมทุกหลังคาเรือน คิดเป็น ๑๐๐ เปอร์เซ็นต์ แต่จะมีปัญหาในปีที่ผ่านมา มีบางหมู่บ้านที่เกิดปัญหาภัยแล้งซึ่งทางองค์การบริหารส่วนตำบลวังมะปรางเหนือได้แก้ไขปัญหาเบื้องต้น และสามารถแก้ไขปัญหาให้ประชาชนได้ องค์การบริหารส่วนตำบลก็ได้นำโครงการเกี่ยวกับพัฒนาแหล่งน้ำบรรจุในแผนพัฒนาท้องถิ่นเพื่อที่จะพิจารณาดำเนินการในปีต่อไป เมื่อมีงบประมาณและความจำเป็นก็สามารถดำเนินโครงการได้ต่อเนื่อง เพื่อตอบสนองต่อความต้องการของประชาชนต่อไป

๕.๔ โทรศัพท์

ปัจจุบันในพื้นที่องค์การบริหารส่วนตำบลวังมะปรางเหนือ ไม่มีโทรศัพท์สาธารณะ เนื่องจากประชาชนได้นิยมใช้โทรศัพท์ส่วนบุคคลแทน ซึ่งสามารถติดต่อสื่อสารได้รวดเร็ว และสามารถใช้งานระบบอินเทอร์เน็ตได้ เช่น โทรศัพท์มือถือ สำหรับสถานที่ราชการ ยังคงใช้ระบบโทรศัพท์พื้นฐานในการติดต่อสื่อสาร ใช้อยู่

๕.๕ ไปรษณีย์/การสื่อสาร/การขนส่ง และวัสดุ ครุภัณฑ์

องค์การบริหารส่วนตำบลวังมะปรางเหนือ ไม่มีไปรษณีย์ แต่มีบริการไปรษณีย์จากไปรษณีย์ประจำอำเภอ ซึ่งมี จำนวน ๑ แห่ง ให้บริการ เวลา ๐๘.๐๐ – ๑๖.๐๐ น. ในวันจันทร์ – เสาร์ (วันเสาร์ครึ่งวัน) หยุดวันอาทิตย์ - มีหอกระจายข่าวประจำหมู่บ้านมีครบทั้ง ๑๐ หมู่บ้าน

- มีบริการให้ใช้อินเทอร์เน็ตฟรี ที่สำนักงานองค์การบริหารส่วนตำบลวังมะปรางเหนือ

- องค์การบริหารส่วนตำบลวังมะปรางเหนือ มีวัสดุ ครุภัณฑ์ในการปฏิบัติหน้าที่ แต่ก็มีบางรายการที่ยังขาดแคลนเนื่องจากมีงบประมาณไม่เพียงพอ วัสดุ ครุภัณฑ์ต่างๆ นั้นมีไว้สำหรับการปฏิบัติหน้าที่ของเจ้าหน้าที่องค์การบริหารส่วนตำบลวังมะปรางเหนือในการดำเนินการกิจบริการสาธารณะเพื่อประโยชน์ของประชาชนเท่านั้น แต่หากประชาชนเดือดร้อน หรือหน่วยงานอื่นเดือดร้อน ก็สามารถมายืมใช้ได้

๖. ระบบเศรษฐกิจ

๖.๑ การเกษตร

การประกอบอาชีพ ประชากรตำบลวังมะปรางเหนือ ส่วนใหญ่ประกอบอาชีพเกษตรกรรม เลี้ยงสัตว์ ค้าขาย และรับจ้างกริตายาง โดยมีพื้นที่ส่วนใหญ่เกือบทั้งตำบลเป็นพื้นที่เกษตรกรรม จะปลูกไม้ผล ไม้ยืนต้น คือ ยางพารา ปาล์ม ทูเรียน และเงาะ และมีพื้นที่เพียงส่วนน้อยที่เป็นพื้นที่นา พื้นที่ไร่และพื้นที่พืชผัก



๖.๒ การประมง

พื้นที่ตำบลวังมะปรางเหนือ เป็นพื้นที่มีแหล่งน้ำธรรมชาติ และแหล่งน้ำทางการเกษตร ซึ่งมีน้ำตลอดทั้งปี ชาวบ้านใช้ในการประกอบอาชีพด้านการประมง เช่น เลี้ยงปลาในกระชัง เป็นต้น



๖.๓ การปศุสัตว์

ตำบลวังมะปรางเหนือ อำเภอวังวิเศษ จังหวัดตรัง มีการปศุสัตว์ คือ การเลี้ยงสุกร



๖.๔ การบริการ

- ธนาคาร	จำนวน	-	แห่ง
- โรงแรม	จำนวน	-	แห่ง
- ปั้มน้ำมันและก๊าซ	จำนวน	๒	แห่ง

๖.๕ การท่องเที่ยว

แหล่งท่องเที่ยวเชิงธรรมชาติ เช่น ควนพลวกลิ้น และสระเก็บน้ำบ้านวังวิเศษ

๖.๖ อุตสาหกรรม

- โรงงานอุตสาหกรรม	จำนวน	๒	แห่ง
--------------------	-------	---	------

๖.๗ การพาณิชย์และกลุ่มอาชีพ

- กลุ่มออมทรัพย์		๘	กลุ่ม
- กลุ่มอาชีพ		๙	กลุ่ม

๖.๘ แรงงาน

ราษฎรส่วนใหญ่ประมาณร้อยละ ๘๐ ประกอบอาชีพทำการเกษตรกรรมได้แก่ ทำสวนยางพารา สวนปาล์ม เป็นต้น ร้อยละ ๒๐ ประกอบอาชีพส่วนตัวและรับจ้าง

๗. ศาสนา ประเพณี วัฒนธรรม

๗.๑ การนับถือศาสนา ตำบลวังมะปรางเหนือ ประชาชนส่วนใหญ่นับถือศาสนาพุทธ

- วัด/สำนักสงฆ์/ที่พักสงฆ์	จำนวน	๓	แห่ง
- มัสยิด	จำนวน	-	แห่ง
- ศาลเจ้า	จำนวน	๑	แห่ง
- โบสถ์	จำนวน	-	แห่ง

๗.๒ ประเพณีและงานประจำปี

➤ **ประเพณี** เป็นการผสมผสานระหว่างประเพณีวัฒนธรรมไทยกับจีน ทั้งนี้เนื่องจากประชาชนในเขตพื้นที่ตำบลวังมะปรางเหนือมีเชื้อสายไทยผสมจีน ส่วนผู้ที่นับถือศาสนาอิสลาม ก็ยังคงยึดถือประเพณีวัฒนธรรมทางศาสนา แต่ไม่เคร่งครัดเหมือน ๔ จังหวัดชายแดนภาคใต้ ประเพณีของชาวต้งที่แตกต่างจากที่อื่นอย่างชัดเจน ได้แก่

- ประเพณีแต่งงาน จะจัดงานใหญ่พิมพ์บัตรเชิญแขกไปร่วมเป็นเกียรติและร่วมรับประทานอาหาร จัดขบวนแห่ของคณะเจ้าบ่าวโดยรถยนต์ มีผ้าสีแดงผูกที่หน้ารถทุกคัน โดยเจ้าภาพเป็นผู้มอบให้พร้อม กับติดผ้าแดงไว้ที่ประตูบ้านเจ้าภาพด้วย สำหรับแขกที่รับเชิญไปร่วมขบวนแห่หรือรับประทานอาหาร ขึ้นอยู่กับความมีชื่อเสียงของเจ้าภาพ การแต่งกายของแขกไม่ค่อยพิถีพิถัน แต่งกายตามสบาย

- ประเพณีงานศพ เมื่อสมาชิกในครอบครัวถึงแก่กรรม จะไม่ออกบัตรเชิญแต่จะพิมพ์แผ่นประกาศขนาดใหญ่โดยระบุชื่อผู้ตาย สาเหตุการตาย สถานที่ตั้งศพ วันจัดงาน วันฌาปนกิจ และรายชื่อเจ้าภาพ พร้อมด้วยญาติทุกคนไปปิดไว้ในที่ชุมชน เช่น ร้านอาหาร หน้าบ้าน ร้านค้าทั่วไป และจะส่งไปประกาศทางสถานีวิทยุท้องถิ่นบางราย ในวันเคลื่อนศพออกจากบ้านก็จะจัดขบวนรถยนต์ยาวเหยียด มีผ้าสีขาวผู้หน้ารถทุกคัน เมื่อถึงปลายทางแล้วรถทุกคันจะได้รับซองมีเงินอยู่ข้างในเป็นสินน้ำใจจากเจ้าภาพ

- ประเพณีกึ่งเจ ประเพณีกึ่งเจจะจัดขึ้นในวันขึ้น ๑ ค่ำ ถึงวันขึ้น ๙ ค่ำ เดือน ๙ ของจีนโดยจัดปีละครั้งในงานมีฝ่ายพิธีการจัดโต๊ะบูชา ฝ่ายอัญเชิญสิ่งศักดิ์สิทธิ์และฝ่ายอ่านบท สวดมนต์ร่วมกันประกอบพิธีกึ่งเจ และเชิญชวนผู้ศรัทธามาร่วมกันกินเจก่อนถึงวันกำหนด เพื่อให้ร่างกายบริสุทธิ์และอัญเชิญสิ่งศักดิ์สิทธิ์ โดยเฉพาะพระอิศวรผู้เป็นใหญ่และพระจกตาวนพเคราะห์ทั้ง ๙ ให้มาเป็นพยานในการประกอบพิธีกึ่งเจครั้งนี้ ส่วนเจ้าอื่น ๆ ที่อัญเชิญมา มีทั้งพุทธ พราหมณ์และเต๋า เพื่อให้เกิดศรัทธาในการรักษาโรค แนวการปฏิบัติถึงความบริสุทธิ์ทั้งร่างกายและจิตใจ โดยนุ่งขาวห่มขาว ถืออุโบสถศีล ยกเว้นข้อ ๖ ไม่กินอาหารในยามวิกาลมาเป็นกินอาหารเจตลอด ๙ วัน มีการทำวัตรเช้า-เย็น โดยถือปฏิบัติตามพุทธศาสนา คือรักษาศีล ทำสมาธิและเกิดปัญญา พร้อมทั้งการจัดขบวนแห่แห่นไปตามสถานที่ต่าง ๆ ทั่วทั้งจังหวัด เพื่อให้ลูกหลานที่นับถือได้สักการบูชาเป็นต้น

➤ **งานประจำปี** จริยธรรมและขนบธรรมเนียมประเพณีมีลักษณะผสมผสานระหว่างไทย-จีน ในด้านจริยธรรม คนตำบลวังมะปรางเหนือส่วนใหญ่จะเป็นคนโอบอ้อมอารี ตรงไปตรงมา พุดจาเปิดเผย เรียกว่าเสียงดังฟังชัดเป็นเอกลักษณ์

ชาวตำบลวังมะปรางเหนือปฏิบัติตามครรลองของวัฒนธรรมไทยและวัฒนธรรมอันดีงามของท้องถิ่น ส่วนใหญ่ตามวัฒนธรรมของพุทธศาสนา เช่น วันตรุษ วันสารท พิธีทางศาสนา เป็นต้น

๑. งานเทศกาลกึ่งเจ จัดขึ้นเดือนตุลาคม เป็นประเพณีที่แปลกไม่เหมือนจังหวัดใดที่มีเทศกาลกึ่งเจ มีการอัญเชิญองค์สิ่งศักดิ์สิทธิ์ประทับในร่างทรง ออกเยี่ยมเยียนโปรดสัตว์ ไปตามอาคารบ้านเรือนซึ่งจัดโต๊ะบูชาไว้ต้อนรับ พร้อมทั้งแสดงอิทธิฤทธิ์อภินิหาร ด้วยการใช้ศาสตราวุธ ทิ่มแทงตามร่างกาย ปีนป่ายบันไดมิด การลุยไฟ ลุยดงหนาม ฯลฯ โดยมีได้มีการเจ็บปวดหรืออันตรายแต่ประการใด

๒. สารทเดือนสิบ ประเพณีวันสารทเดือนสิบหรือการทำบุญเดือนสิบ เป็นประเพณีการทำบุญให้กับวิญญาณของบรรพบุรุษที่ล่วงลับไปแล้วด้วยความเชื่อของชาวพุทธที่เชื่อว่าในวันสารทเดือนสิบนี้ยมบาลจะปล่อยให้วิญญาณทั้งหลายที่รับกรรมอยู่ในนรกที่เรียกว่า “เปรต” นั้น ขึ้นมารับส่วนบุญที่บรรดาญาติ

ที่มีชีวิตอยู่ทำบุญอุทิศไปให้การทำบุญเดือนสิบจะมี ๒ ครั้ง คือ วันแรม ๘ ค่ำเดือน ๑๐ กับ วันแรม ๑๕ ค่ำเดือน ๑๐ ซึ่งจัดที่วัดทุกวัดในพื้นที่ตำบลวังมะปรางเหนือ



๓. งานลากพระ งานประเพณีลากพระ งานชักพระเป็นขนบธรรมเนียมประเพณีหนึ่ง ซึ่งถือเป็นเอกลักษณ์ของท้องถิ่นภาคใต้ ที่สืบทอดมายาวนานแล้ว

๓.๓ ภูมิปัญญาท้องถิ่น ภาษาถิ่น

➤ ภูมิปัญญาท้องถิ่น

๑. โนรา หรือ มโนห์รา (เขียนเป็น มโนรา หรือ มโนราห์ ก็ได้) เป็นการละเล่นพื้นเมืองที่สืบทอดกันมานาน และนิยมกันอย่างแพร่หลายใน ภาคใต้ เป็นการละเล่นที่มีทั้งการร้อง การรำ บางส่วนเล่นเป็นเรื่อง และบางโอกาสมีบางส่วน แสดงตามคติความเชื่อที่เป็นพิธีกรรม



๒. หนังตะลุงเป็นการละเล่นพื้นเมืองที่สำคัญอย่างหนึ่งของภาคใต้มาแต่โบราณ และสืบทอดมาจนปัจจุบันนี้ หนังตะลุงเป็นมหรสพที่ได้รับการนิยมนจากผู้ดูอย่างกว้างขวาง การแสดงหนังตะลุงเป็นการแสดงความสามารถที่ถือเป็นอัจฉริยะส่วนตัวของนายหนังตะลุงผนวกกับการฝึกฝนจนมีความชำนาญ จึงจะสามารถแสดงหนังตะลุงให้ประทับใจผู้ชมได้ หนังตะลุงมิได้ให้แต่ความบันเทิงแก่ผู้ชมเท่านั้น ยังได้สอดแทรกคติธรรม จริยธรรม การศึกษา ฯ ลฯ แก่ผู้ชมอีกด้วย

ประวัติความเป็นมาของหนังตะลุงนั้น มีความเชื่อกันว่า เผยแพร่มาจากชวา(อินโดนีเซีย) มายังมาเลเซีย แล้วคนไทยทางภาคใต้ไปได้แบบอย่างมาอีกทีหนึ่งจากเมืองยะโฮร์ มาฝึกหัดเล่นในเมืองไทย

โดยเฉพาะครั้งแรกที่จังหวัดพัทลุง ที่เรียกว่าหนังตะลุงนั้น คำว่าหนัง ก็คือ เอาหนังวัว หนังควาย มาตัดฉลุเป็นรูป ส่วนคำว่าตะลุงก็คงมาจากคำว่าพัทลุงนั่นเอง เคยมีคำนิยมเรียกหนังตะลุงว่า "หนังควน " เพราะเกิดขึ้นที่บ้านควนมะพร้าว เป็นแห่งแรกนอกจากนี้ยังมีชื่ออ้างอิงอื่น ๆ ซึ่งยืนยันว่าได้เกิดขึ้นครั้งแรกที่พัทลุง

หนังตะลุง มีอยู่ ๑๓ ตัว ได้แก่ นายสีแก้ว นายยอดทอง นายเท่ง นายขวัญเมือง นายสะหม้อ อ้ายอินแก้ว อ้ายโถ อ้ายพูน อ้ายกริ่ง อ้ายปราบ อ้ายดิก อ้ายคงรอด อ้ายจิ้นจ้อง



๓. ภูมิปัญญาด้านผู้นำทางศาสนา

ชีวิตทางสังคมของหมู่บ้านมีศูนย์กลางอยู่ที่วัด งานบุญกิจกรรมของส่วนรวมจะทำกันที่วัด งานบุญประเพณีต่างๆ ตลอดจนการละเล่นมหรสพพระสงฆ์เป็นผู้นำทางจิตใจ เป็นครูสอนลูกหลานผู้ชายซึ่งรับใช้พระสงฆ์ หรือ "บวชเรียน" ทั้งนี้ก่อนนี้ยังไม่มีโรงเรียน วัดจึงเป็นทั้งโรงเรียนและหอประชุมเพื่อกิจกรรมต่างๆ ต่อเมื่อโรงเรียนมีขึ้นและแยกออกจากวัด บทบาทของวัดและของพระสงฆ์จึงเปลี่ยนไป

➤ **ภาษาไทยถิ่นใต้** หรือ ภาษาตามโพร (อังกฤษ: Dambro) เป็นภาษาถิ่นที่ใช้ในภาคใต้ของประเทศไทย นับแต่จังหวัดชุมพรลงไปถึงชายแดนประเทศมาเลเซียรวม ๑๔ จังหวัดและบางส่วนของจังหวัดประจวบคีรีขันธ์ อีกทั้งบางหมู่บ้านในรัฐกลันตัน รัฐปะลิส รัฐเกดะห์ (ไทรบุรี) รัฐเประ และรัฐตรังกานู ประเทศมาเลเซีย บางหมู่บ้านในเขตตะนาวศรี ทางตอนใต้ของประเทศพม่าด้วย ภาษาไทยถิ่นใต้มีเพียงภาษาพูดเท่านั้น ไม่มีตัวอักษรเขียนเฉพาะ

ภาษาไทยถิ่นใต้ แยกออกเป็น ๔ กลุ่มหลัก ดังนี้

๑. ภาษาไทยถิ่นใต้ตะวันออก

ภาษาไทยถิ่นใต้ตะวันออก ได้แก่ ภาษาไทยถิ่นใต้ ที่พูดกันมากทางฝั่งตะวันออกของปักษ์ใต้ บริเวณจังหวัด นครศรีธรรมราช พัทลุง สงขลา ปัตตานี (อำเภอโคกโพธิ์, อำเภอแม่ลาน, อำเภอหนองจิก และอำเภอเมือง) ตรัง สตูล (และในรัฐปะลิส-หมู่บ้านควนขนุน บ้านตาน้ำ, ในรัฐเคดาห์-บ้านทางควาย บ้านบาลิง) ภาษาไทยถิ่นใต้ที่ใช้ในกลุ่มนี้ จะมีลักษณะของภาษาที่คล้ายคลึงกัน (ตรัง และสตูล แม้จะตั้งอยู่ฝั่งทะเลตะวันตก แต่สำเนียงภาษา ถือเป็นกลุ่มเดียวกับพัทลุง สงขลา นครศรีธรรมราช คือ ออกเสียงตัวสะกด ก.ไก่ ได้ชัดเจน)

๒. ภาษาไทยถิ่นใต้ตะวันตก

ภาษาไทยถิ่นใต้ตะวันตก ได้แก่ ภาษาไทยถิ่นใต้ที่พูดอยู่บริเวณพื้นที่จังหวัดกระบี่ พังงา ภูเก็ต ระนอง สุราษฎร์ธานี และชุมพร ภาษาไทยถิ่นใต้ที่พูดอยู่บริเวณพื้นที่จังหวัดเหล่านี้ จะมีลักษณะเด่นที่คล้ายคลึงกัน เช่นออกเสียงคำว่า แตก เป็น แตะะ ดอกไม้ เป็น เตาะไม้ สามแยก เป็น สามแยะ ฯลฯ ภาษาไทยถิ่นใต้ในเขต

อำเภอขนอม นครศรีธรรมราช ซึ่งอยู่ทางทิศตะวันออกของเทือกเขานครศรีธรรมราช(เขาหลวง) และในกลุ่มอำเภอฉวาง พิปูน ถ้าพรธรรมา และทุ่งสง ซึ่งอยู่ทางทิศตะวันตกของเทือกเขานครศรีธรรมราช(เขาหลวง) ก็จัดอยู่ในกลุ่มนี้ ส่วนจังหวัดชุมพร และจังหวัดสุราษฎร์ธานี แม้จะตั้งอยู่ฝั่งทะเลตะวันออก แต่สำเนียงภาษาก็เป็นกลุ่มเดียวกับจังหวัดพังงา จังหวัดภูเก็ต คือ ออกเสียงตัวสะกด ก.ไก่ ไม่ได้

การแบ่งเขตระหว่างพื้นที่ที่ใช้ภาษาไทยถิ่นใต้ตะวันออก (คำที่มีเสียงสระยาวสามารถออกเสียง ก. สะกดได้ชัด) กับพื้นที่ที่ใช้ภาษาไทยถิ่นใต้ตะวันตก (คำที่มีเสียงสระยาว ออกเสียง ก. สะกดไม่ได้) สามารถกำหนดแนวแบ่งเขตคร่าว ๆ ได้โดยลากเส้นแนวแบ่งเขตระหว่างอำเภอขนอม และอำเภอลิขิต จังหวัดนครศรีธรรมราช ลากขึ้นเขาหลวง แล้ววกลงไปทางใต้ โดยใช้แนวเขาหลวง เป็นแนวแบ่งเขต ผ่านลงไปถึงจุดระหว่างอำเภอทุ่งสง และอำเภอร่อนพิบูลย์ จังหวัดนครศรีธรรมราช จากนั้นวกไปทางทิศตะวันตกไปยังอำเภอคลองท่อม จังหวัดกระบี่ จรดทะเลอันดามัน

๓. ภาษาไทยถิ่นใต้สำเนียงสงขลา

ภาษาไทยถิ่นใต้สำเนียงสงขลา ได้แก่ ภาษาไทยถิ่นใต้ ที่พูดอยู่บริเวณพื้นที่จังหวัดสงขลา บางส่วนของจังหวัดปัตตานี และจังหวัดยะลา ถือเป็นกลุ่มย่อย ในกลุ่มภาษาไทยถิ่นใต้ตะวันออก มีลักษณะที่เด่นคือ หางเสียงจะไม่ขาดหัวน แต่จะค่อยๆเบาเสียงลง ซึ่งลักษณะดังกล่าวช่วยให้ภาษาสงขลาฟังแล้วไม่หยาบ กระด้างอย่างสำเนียงใต้ถิ่นอื่น นอกจากนี้ยังคำที่ใช้บ่อยในสำเนียงนี้คือ คำว่า เบอะ หรือ กะเบอะ ซึ่งมีความหมายในภาษาไทยมาตรฐานว่า เพราะว่า, ก็เพราะว่า เรียกเงินว่า เบี้ย ในขณะที่ถิ่นอื่นนิยมเรียกว่า ตางค์ และคำที่นิยมใช้อีกคำหนึ่ง คือ ไม่หอน ซึ่งมีความหมายว่า ไม่เคย เช่น ฉานไม่หอนไป เป็นต้น

๔. ภาษาไทยถิ่นใต้สำเนียงตากใบ

ภาษาไทยถิ่นใต้สำเนียงตากใบ หรือ ภาษาไทยถิ่นใต้ สำเนียงเจ๊ะเห ได้แก่ ภาษาไทยถิ่นใต้ที่พูดอยู่บริเวณพื้นที่จังหวัดนราธิวาส จังหวัดปัตตานี(เฉพาะ อำเภอยะหริ่ง อำเภอปะนาเระ และอำเภอบาเจาะ) รวมทั้งในเขตรัฐกลันตันของมาเลเซีย ในหมู่บ้านที่พูดภาษาไทย จะใช้ภาษาไทยถิ่นใต้สำเนียงเจ๊ะเห นอกจากนี้ยังสามารถแบ่งย่อยได้อีกหนึ่งภาษาคือภาษาถิ่นพิเทน ซึ่งพูดกันในตำบลพิเทน อำเภอทุ่งยางแดง และตำบลกะลุวอ อำเภอปะนาเระ จังหวัดปัตตานีเท่านั้น

ในเขตจังหวัดนราธิวาส เนื่องจากมีคนในจังหวัดอื่นๆ มาอาศัยหรือทำงานในจังหวัดนราธิวาส จึงนำภาษาไทยถิ่นใต้ของแต่ละจังหวัดมาพูดกันในจังหวัดนราธิวาส ส่วนใหญ่จะเป็นคนไทยถิ่นใต้จากจังหวัดพัทลุง สงขลา นครศรีธรรมราช คนนราธิวาส จึงมีภาษาไทย ๒ สำเนียง คือ ภาษาไทยถิ่นใต้ สำเนียง เจ๊ะเห และสำเนียงภาษาไทยถิ่นใต้ตะวันออก ภาษาไทยถิ่นใต้สำเนียง เจ๊ะเห มักพูดกันในกลุ่มเครือญาติ หรือตามชนบทของนราธิวาส แต่ในเมืองมักจะพูดสำเนียงภาษาไทยถิ่นใต้ตะวันออก

๗.๔ สิ้นค้าพื้นเมืองและของที่ระลึก

➤ ขนมโรตีกอบ

โรตีกอบ หมายถึง ผลิตภัณฑ์ที่ทำจากแป้งสาลีนวดผสมกับน้ำและส่วนประกอบอื่น เช่น เกลือ น้ำตาล น้ำมัน จนได้ก้อนแป้งที่เนียน นำมารีดเป็นแผ่น ม้วน แล้วรีดให้แบน ตัดเป็นชิ้น ทอดให้กรอบ คลุกกับน้ำตาล ที่เคี่ยวจนข้น ซึ่งอาจผสมเกลือหรือส่วนประกอบอื่น เช่น งา ต้นหอม ด้วยก็ได้ เป็นอาหารว่างทานคู่กับ ชาร้อนและเครื่องดื่มอื่นๆ ในวงสนทนาตามสภากาแฟตามร้านน้ำชาในหมู่บ้าน

➤ ไม้กวาดดอกหญ้า

ไม้กวาด คือ อุปกรณ์สำหรับใช้ในการทำความสะอาดที่อยู่คู่กับคนไทยเรามาช้านาน ทุกบ้านต้องมีไว้เพื่อทำความสะอาดบ้าน หรือปัดอียากไย่ เกิดจากภูมิปัญญาชาวบ้าน ซึ่งเป็นพื้นความรู้ความสามารถที่ได้รับ การสั่งสมถ่ายทอดกันมา นำมาปรับใช้ร่วมกับความรู้ และประสบการณ์ของตนเอง ให้เกิดประโยชน์ต่อการ พัฒนาคุณภาพชีวิตของตนเอง รวมถึงชาวบ้านในท้องถิ่น สืบต่อกันมาจากบรรพบุรุษจนกลายมาเป็นส่วนหนึ่ง ของวิถีชีวิตอันยาวนาน

๘. ทรัพยากรธรรมชาติ

๘.๑ น้ำ

➤ แหล่งน้ำธรรมชาติ

- ลำน้ำ, ห้วย	จำนวน	๗	แห่ง
- คลอง	จำนวน	๒	สาย
- หนอง	จำนวน	๓	แห่ง

➤ แหล่งน้ำที่สร้างขึ้น

- บ่อน้ำตื้น	จำนวน	๕๖	แห่ง
- บ่อบาดาล	จำนวน	๒๗	แห่ง
- ชลประทาน	จำนวน	-	แห่ง
- อ่างเก็บน้ำ	จำนวน	๑	แห่ง
- ฝาย	จำนวน	๖	แห่ง
- สระเก็บน้ำ	จำนวน	๑๔๖	แห่ง
- ประปา	จำนวน	๘	แห่ง

๘.๒ ป่าไม้

พื้นที่ตำบลวังมะปรางเหนือพื้นที่ป่าไม้ปัจจุบันเป็นพื้นที่ป่าสงวน ๑๒,๕๐๐ ไร่ มีลักษณะเป็นพื้นที่ราบสลับกับเนินเขา และมีพื้นที่ป่าแปลงเล็กแปลงน้อยอยู่กระจัดกระจายทั่วไป พื้นที่บริเวณที่ราบ และเชิงเขา ส่วนใหญ่จะถูกบุกรุกทำลายปลูกสร้างสวนยางพารา และปาล์มน้ำมัน โดยภาพรวมทรัพยากรป่าไม้ในพื้นที่ตำบลวังมะปรางเหนือยังคงมีความอุดมสมบูรณ์และรักษาความสมดุลทางระบบนิเวศอยู่พอสมควร เนื่องจากมีการอนุรักษ์ฟื้นฟูทรัพยากรป่าไม้จากจังหวัดและหน่วยงานรับผิดชอบอย่างต่อเนื่อง และมีประสิทธิภาพตามนโยบายรัฐบาล ทำให้พื้นที่ทรัพยากรป่าไม้ของตำบลวังมะปรางเหนือ ยังสภาพที่ค่อนข้างสมบูรณ์

๘.๓ ภูเขา

ในพื้นที่ตำบลวังมะปรางเหนือเป็นที่ราบสลับกับเนินเขา

๘.๔ ทรัพยากรธรรมชาติที่สำคัญขององค์กรปกครองส่วนท้องถิ่น

ลักษณะภูมิประเทศโดยทั่วไปของตำบลวังมะปรางเหนือ เป็นที่ราบลุ่มและเนินเขาโดยทางตอนเหนือเป็นภูเขาสูงมีแนวเขตป่าสงวนแห่งชาติ (ป่าคลองสีและป่าทอนแจ้) มีลักษณะเป็นลูกคลื่นเกือบทั้งตำบล มี

ทรัพยากรแหล่งน้ำที่สำคัญหลายสาย เช่น คลองชี ห้วยไม้แห้ง ห้วยทอนแจ้ ห้วยยิงช้าง ห้วยโตะสี ซึ่ง
เหมาะสมกับการประกอบอาชีพเกษตรกรรม

ส่วนที่ ๒

ยุทธศาสตร์การพัฒนางานองค์กรปกครองส่วนท้องถิ่น

๑. ความสัมพันธ์ระหว่างแผนพัฒนาระดับมหภาค

๑.๑ แผนยุทธศาสตร์ชาติ ๒๐ ปี (พ.ศ. ๒๕๖๑ – ๒๕๘๐)

โดยที่รัฐธรรมนูญแห่งราชอาณาจักรไทย มาตรา ๖๕ กำหนดให้รัฐพึงจัดให้มียุทธศาสตร์ชาติ เป็นเป้าหมายการพัฒนาประเทศอย่างยั่งยืน ตามหลักธรรมาภิบาลเพื่อใช้เป็นกรอบในการจัดทำแผนต่างๆ ให้สอดคล้องและบูรณาการกันเพื่อให้เกิดเป็นพลังผลักดันร่วมกันไปสู่เป้าหมายดังกล่าว โดยให้เป็นไปตามที่กำหนด ในกฎหมายว่าด้วยการจัดทำยุทธศาสตร์ชาติ และต่อมาได้มีการตราพระราชบัญญัติการจัดทำยุทธศาสตร์ชาติ พ.ศ. ๒๕๖๐ มีผลบังคับใช้เมื่อวันที่ ๑ สิงหาคม ๒๕๖๐ โดยกำหนดให้มีการแต่งตั้งคณะกรรมการยุทธศาสตร์ชาติ เพื่อรับผิดชอบในการจัดทำร่างยุทธศาสตร์ชาติ กำหนดวิธีการการมีส่วนร่วมของประชาชนในการจัดทำร่างยุทธศาสตร์ชาติ ในการติดตาม การตรวจสอบ และการประเมินผล รวมทั้งกำหนดมาตรการส่งเสริมและสนับสนุนให้ประชาชนทุกภาคส่วนดำเนินการให้สอดคล้องกับยุทธศาสตร์ชาติ

เพื่อให้เป็นไปตามที่กำหนดในพระราชบัญญัติการจัดทำ ยุทธศาสตร์ชาติ พ.ศ. ๒๕๖๐ คณะกรรมการยุทธศาสตร์ชาติได้แต่งตั้งคณะกรรมการจัดทำยุทธศาสตร์ชาติด้านต่างๆ รวม ๖ คณะอันประกอบด้วย คณะกรรมการจัดทำยุทธศาสตร์ชาติด้านความมั่นคง คณะกรรมการจัดทำยุทธศาสตร์ชาติด้านการสร้างความสามารถในการแข่งขัน คณะกรรมการจัดทำยุทธศาสตร์ชาติด้านการพัฒนาและเสริมสร้างศักยภาพทรัพยากรมนุษย์ คณะกรรมการจัดทำยุทธศาสตร์ชาติด้านการสร้างโอกาสและความเสมอภาคทางสังคม คณะกรรมการจัดทำยุทธศาสตร์ชาติด้านการสร้างการเติบโตบนคุณภาพชีวิตที่เป็นมิตรต่อสิ่งแวดล้อม และ คณะกรรมการจัดทำยุทธศาสตร์ชาติด้านการปรับสมดุลและพัฒนาระบบการบริหารจัดการภาครัฐ เพื่อรับผิดชอบในการดำเนินการจัดทำร่างยุทธศาสตร์ชาติให้เป็นไปตามหลักเกณฑ์ วิธีการ และเงื่อนไขที่กำหนด ตลอดจนได้จัดให้มีการรับฟังความคิดเห็นของประชาชนและหน่วยงานของรัฐที่เกี่ยวข้องอย่างกว้างขวางเพื่อประกอบการพิจารณาจัดทำร่างยุทธศาสตร์ชาติตามที่กฎหมายกำหนดแล้ว

ยุทธศาสตร์ชาติ ๒๐ ปี (พ.ศ. ๒๕๖๑-๒๕๘๐) เป็นยุทธศาสตร์ชาติฉบับแรกของประเทศไทย ตามรัฐธรรมนูญแห่งราชอาณาจักรไทย ซึ่งจะต้องนำไปสู่การปฏิบัติเพื่อให้ประเทศไทยบรรลุวิสัยทัศน์ “ประเทศไทยมีความมั่นคง มั่งคั่ง ยั่งยืน เป็นประเทศพัฒนาแล้ว ด้วยการพัฒนาตามหลักปรัชญาของเศรษฐกิจพอเพียง” ภายในช่วงเวลาดังกล่าว เพื่อความสุขของคนไทยทุกคน

สถานการณ์ แนวโน้ม วิสัยทัศน์ และเป้าหมายในการพัฒนาประเทศ

๑. บทนำ

การพัฒนาประเทศไทยนับตั้งแต่แผนพัฒนาเศรษฐกิจและสังคมแห่งชาติ ฉบับที่ ๑ เป็นต้นมาได้ส่งผลให้ประเทศมีการพัฒนาในทุกมิติ ทั้งในด้านเศรษฐกิจที่ประเทศไทยได้รับการยกระดับเป็นประเทศในกลุ่มบนของกลุ่มประเทศระดับรายได้ปานกลาง ในด้านสังคมที่มีการพัฒนาคุณภาพชีวิตของประชาชนส่งผลให้ประเทศไทยหลุดพ้นจากการเป็นประเทศยากจน และในด้านสิ่งแวดล้อมที่ประเทศไทยมีข้อได้เปรียบในความหลากหลายเชิงนิเวศ อย่างไรก็ตาม ประเทศไทยยังมีความท้าทายต่อการพัฒนาที่สำคัญ อาทิ อัตราการขยายตัวทางเศรษฐกิจในปี ๒๕๖๐ ที่ร้อยละ ๓.๙ ถือว่าอยู่ในระดับต่ำกว่าศักยภาพ เมื่อเทียบกับร้อยละ ๖.๐ ต่อปีในช่วงเวลาเกือบ ๖ ทศวรรษที่ผ่านมา โดยมีสาเหตุหลักจากการชะลอตัวของการลงทุนภายในประเทศและสถานการณ์เศรษฐกิจโลกที่ยังไม่ฟื้นตัวได้เต็มที่ โครงสร้างเศรษฐกิจไทยที่ยังไม่สามารถขับเคลื่อนด้วยนวัตกรรมได้อย่างเต็มประสิทธิภาพภาคบริการและภาคเกษตรมีผลิตภาพการผลิตในระดับต่ำ ขาดการนำเทคโนโลยีเข้ามาเพิ่มประสิทธิภาพในการผลิต ประกอบกับแรงงานไทยยังมีปัญหาเรื่องคุณภาพและสมรรถนะที่ไม่สอดคล้องกับความต้องการในการขับเคลื่อนการพัฒนาของประเทศ

นอกจากนั้น ศักยภาพและคุณภาพของประชากรไทยทุกช่วงวัยยังคงเป็นปัจจัยท้าทายสำคัญต่อการพัฒนาประเทศ แม้ว่าการเข้าถึงระบบบริการสาธารณะ การศึกษา บริการสาธารณสุข โครงสร้างพื้นฐานต่างๆ และการคุ้มครองทางสังคมอื่น ๆ ของคนไทยมีความครอบคลุมเพิ่มมากขึ้น แต่ยังคงมีปัญหาเรื่องคุณภาพการให้บริการที่มีมาตรฐานแตกต่างกันระหว่างพื้นที่ ซึ่งเป็นหนึ่งในสาเหตุหลักที่ทำให้ประเทศไทยยังคงมีปัญหาความเหลื่อมล้ำในหลายมิติ ขณะที่ปัญหาด้านความยากจนยังคงเป็นประเด็นท้าทายในการยกระดับการพัฒนาประเทศให้ประชาชนมีรายได้สูงขึ้นและแก้ปัญหาความเหลื่อมล้ำอย่างยั่งยืน ขณะเดียวกันการวางกลยุทธ์ระยะยาวในการฟื้นฟู การใช้ และการรักษาทรัพยากรอย่างบูรณาการเพื่อการพัฒนาประเทศที่ผ่านมายังขาดความชัดเจน ส่งผลให้ทรัพยากรธรรมชาติและสิ่งแวดล้อมของประเทศยังมีปัญหาการใช้อย่างสิ้นเปลืองและเสื่อมโทรมลงอย่างรวดเร็ว

ทั้งนี้ ปัญหาดังกล่าวข้างต้นมีสาเหตุส่วนหนึ่งมาจากประสิทธิภาพการบริหารจัดการภาครัฐ การพัฒนาประเทศขาดความต่อเนื่องและความยืดหยุ่นในการตอบสนองต่อความต้องการและปัญหาของประชาชน ขณะที่ความมั่นคงภายในประเทศยังมีหลายประเด็นที่ต้องเสริมสร้างให้เกิดความเข้มแข็ง ลดความขัดแย้งทางความคิดและอุดมการณ์ที่มีรากฐานมาจากความเหลื่อมล้ำ ความไม่เสมอภาค การขาดความเชื่อมั่นในกระบวนการยุติธรรม และปัญหาการขาดเสถียรภาพทางการเมืองตลอดจนส่งเสริมคนในชาติให้ยึดมั่นสถาบันหลักเป็นศูนย์รวมจิตใจให้เกิดความรักและความสามัคคี

ในขณะเดียวกัน การเปลี่ยนแปลงโครงสร้างประชากรที่มีสัดส่วนประชากรวัยแรงงาน และวัยเด็กที่ลดลงและประชากรสูงอายุที่เพิ่มขึ้นอย่างต่อเนื่อง จะเป็นปัจจัยเสี่ยงสำคัญที่จะทำให้การพัฒนาประเทศในมิติต่าง ๆ มีความท้าทายมากขึ้น ทั้งในส่วนของเสถียรภาพทางการเงินการคลังของประเทศในการจัดสวัสดิการเพื่อดูแลผู้สูงอายุที่เพิ่มสูงขึ้น การลงทุนและการออม การเจริญเติบโตทางเศรษฐกิจของประเทศ ความมั่นคงทางสังคม การบริหารจัดการทรัพยากรธรรมชาติอย่างยั่งยืนซึ่งจะเป็นประเด็นท้าทายต่อการขับเคลื่อนประเทศไปสู่การเป็นประเทศพัฒนาแล้ว

๒. ปัจจัยและแนวโน้มที่คาดว่าจะส่งผลกระทบต่อการพัฒนาประเทศ

แม้ว่าประเทศไทยจะมีตำแหน่งที่ตั้งที่สามารถเป็นศูนย์กลางในการเชื่อมโยงในภูมิภาค และเป็นประตูสู่เอเชีย แต่การที่มีอาณาเขตติดกับประเทศเพื่อนบ้านหลายประเทศ ทำให้ปัญหาด้านเขตแดนกับประเทศเพื่อนบ้านยังคงเป็นความท้าทายด้านความมั่นคงในอนาคต นอกจากนี้ ประเทศไทยยังคงต้องให้ความสำคัญกับปัญหาด้านความมั่นคงอื่น ๆ ที่มีความซับซ้อน ละเอียดอ่อน และมีความเชื่อมโยงกันหลายมิติ ที่อาจเป็นประเด็นท้าทายต่อการสร้างบรรยากาศความไว้วางใจระหว่างรัฐกับประชาชนและระหว่างประชาชนกับประชาชน ซึ่งรวมถึงการสร้างความสัมพันธ์ของคนในชาติที่จะนำไปสู่การแก้ปัญหาความขัดแย้งระหว่างกลุ่มประชากรไทยที่มีแนวคิดและความเชื่อที่แตกต่างกันอย่างยั่งยืนนอกจากนี้ การขยายอิทธิพลและการเพิ่มบทบาทของประเทศมหาอำนาจ ที่อาจก่อให้เกิดการเปลี่ยนแปลงไปสู่ระบบหลายขั้วอำนาจ หรือเกิดการย้ายขั้วอำนาจทางเศรษฐกิจ ซึ่งอาจส่งผลกระทบต่อเสถียรภาพทางเศรษฐกิจของประเทศในอนาคต ขณะที่องค์กรที่ไม่ใช่รัฐ อาทิ องค์กรระหว่างประเทศ และบริษัทข้ามชาติ จะมีบทบาทมากขึ้นในการกำหนดกฎ ระเบียบ ทิศทางความสัมพันธ์และมาตรฐานสากลต่างๆ ทั้งในด้านความมั่นคง และเศรษฐกิจ รวมทั้งการรวมกลุ่มเศรษฐกิจและการเปิดเสรีในภูมิภาคที่นำไปสู่ความเชื่อมโยงในทุกกระบวน อาจก่อให้เกิดความเสี่ยงด้านอาชญากรรมข้ามชาติและเศรษฐกิจนอกระบบ รวมทั้งปัญหายาเสพติด การค้ามนุษย์ และการลักลอบเข้าเมือง

ในทางกลับกัน ความเปลี่ยนแปลงจากโลกาภิวัตน์และความก้าวหน้าทางวิทยาศาสตร์และเทคโนโลยีที่ได้รับการพัฒนาอย่างก้าวกระโดดจะก่อให้เกิดนวัตกรรมอย่างพลิกผัน อาทิ เทคโนโลยีปัญญาประดิษฐ์ อินเทอร์เน็ตในทุกสิ่ง การวิเคราะห์ข้อมูลขนาดใหญ่ หุ่นยนต์และโดรน เทคโนโลยีพันธุกรรมสมัยใหม่ และเทคโนโลยีทางการเงิน ซึ่งตัวอย่างแนวโน้มการพัฒนาเทคโนโลยีอย่างก้าวกระโดดเหล่านี้ คาดว่าจะเป็นปัจจัยสนับสนุนหลักที่ช่วยทำให้เศรษฐกิจโลกและเศรษฐกิจไทยมีแนวโน้มที่จะกลับมาขยายตัวได้เข้มแข็งขึ้น แนวโน้มสำคัญที่จำเป็นต้องมีการติดตามอย่างใกล้ชิด อาทิ การรวมกลุ่มทางการค้าและการลงทุนที่จะมีความหลากหลายเพิ่มมากขึ้น การแข่งขันที่คาดว่าจะรุนแรงขึ้นในการเพิ่มผลิตภาพและสร้างความหลากหลายของสินค้าและบริการที่ตอบโจทย์รูปแบบชีวิตใหม่ๆ

นอกจากนี้ ประเทศไทยคาดว่าจะเข้าสู่การเป็นสังคมสูงวัยระดับสุดยอดในปี ๒๕๗๔ จะก่อให้เกิดโอกาสใหม่ๆ ในการตอบสนองความต้องการของกลุ่มผู้บริโภคนสูงอายุที่จะมีส่วนเพิ่มขึ้นอย่างต่อเนื่อง รวมทั้งการคาดการณ์ว่าครอบครัวไทยจะมีขนาดเล็กลงและมีรูปแบบที่หลากหลายมากขึ้นประชากรในประเทศไทยจะมีช่วงอายุที่แตกต่างกันและจะมีกลุ่มคนช่วงอายุใหม่ๆ เพิ่มขึ้น ซึ่งจะส่งผลกระทบต่อทัศนคติและพฤติกรรมที่แตกต่างกัน ดังนั้น การเตรียมความพร้อมของประชากรให้มีคุณภาพและการนำเทคโนโลยีที่เหมาะสมมาใช้ในการผลิตและการบริการของประเทศจะเป็นความท้าทายสำคัญในระยะต่อไป

ในขณะเดียวกัน โครงสร้างประชากรที่เข้าสู่สังคมสูงวัย อาจทำให้เกิดความต้องการแรงงานต่างชาติเพิ่มมากขึ้นเพื่อทดแทนจำนวนแรงงานไทยที่ลดลง ซึ่งปัจจัยด้านการเปิดเสรีในภูมิภาคและความก้าวหน้าของการพัฒนาระบบคมนาคมขนส่งในภูมิภาคจะทำให้การเคลื่อนย้ายแรงงานและการย้ายถิ่นมีความสะดวกมากขึ้น และเป็นปัจจัยสำคัญที่จะทำให้เกิดการเคลื่อนย้ายประชากรเข้าออกประเทศเพิ่มมากขึ้น โดยเฉพาะในกลุ่มประชากรที่มีศักยภาพซึ่งมีแนวโน้มในการเคลื่อนย้ายไปเรียนหรือทำงานในทั่วทุกมุมโลกสูงขึ้น

ทั้งนี้ การย้ายถิ่นส่วนใหญ่มีวัตถุประสงค์เพื่อแสวงหาโอกาสทางเศรษฐกิจที่ดีขึ้น จึงอาจจะเป็นไปได้ที่ประเทศไทยจะยังคงเป็นประเทศผู้รับของประชากรจากประเทศเพื่อนบ้านขณะที่ประชากรไทยโดยเฉพาะแรงงานทักษะอาจมีแรงจูงใจในการย้ายถิ่นไปยังประเทศที่มีระดับการพัฒนาที่ดีกว่า อาจทำให้การแย่งชิงแรงงานมีความรุนแรงมากขึ้น ซึ่งจะยิ่งทำให้เกิดความเสี่ยงต่อการเจริญเติบโตทางเศรษฐกิจและการเปลี่ยนแปลงของบริบทสังคมไทย

นอกจากนี้ ผลกระทบจากการเปลี่ยนแปลงสภาพภูมิอากาศคาดว่าจะมีความรุนแรงมากขึ้นทั้งในเชิงความผันผวน ความถี่ และขอบเขตที่กว้างขวางมากขึ้น ซึ่งจะสร้างความเสียหายต่อชีวิตและทรัพย์สิน ระบบโครงสร้างพื้นฐานที่จำเป็น ตลอดจนระบบผลิตทางการเกษตรที่สัมพันธ์ต่อเนื่องกับความมั่นคงด้านอาหารและน้ำ ขณะที่ระบบนิเวศต่างๆ มีแนวโน้มเสื่อมโทรมลง และมีความเป็นไปได้ค่อนข้างสูงในการสูญเสียความสามารถในการรองรับความต้องการของมนุษย์ได้อย่างมีประสิทธิภาพอย่างไรก็ดี ระดับความรุนแรงของผลกระทบอันเกิดจากการเปลี่ยนแปลงภูมิอากาศโลกและความเสื่อมโทรมของระบบนิเวศต่าง ๆ ดังกล่าวที่แต่ละประเทศจะต้องเผชิญจะมีความแตกต่างกัน ทำให้การเป็นสังคมสีเขียวการรักษาและบริหารจัดการทรัพยากรธรรมชาติและสิ่งแวดล้อมอย่างบูรณาการจะได้รับความสำคัญและความสนใจจากนานาประเทศรวมทั้งประเทศไทยเพิ่มมากขึ้น พลังงานทดแทนและพลังงานทางเลือกรวมถึงการสร้างสมดุลความมั่นคงด้านพลังงานและอาหารมีแนวโน้มที่จะมีความสำคัญเพิ่มมากขึ้นกฎระเบียบและข้อตกลงด้านสิ่งแวดล้อมจะมีความเข้มข้นและเข้มงวดขึ้น โดยกรอบการพัฒนาตามข้อตกลงระหว่างประเทศต่างๆ ที่สำคัญ เช่น เป้าหมายการพัฒนาที่ยั่งยืน และบันทึกความตกลงปารีสจะได้รับการนำไปปฏิบัติอย่างจริงจังมากยิ่งขึ้น

แนวโน้มเหล่านี้จะก่อให้เกิดความท้าทายต่อการพัฒนาประเทศในหลายมิติ ทั้งในส่วนของการจ้างงานและอาชีพ สาขาการผลิตและบริการใหม่ๆ ความมั่นคงของประเทศอันเกิดจากภัยคุกคามและความเสี่ยงด้านอื่นๆ ที่ซับซ้อนขึ้น อาชญากรรมไซเบอร์ รูปแบบการก่อสงครามที่ใช้เทคโนโลยีเป็นเครื่องมือ การเคลื่อนย้ายอย่างเสรีและรวดเร็วของผู้คน เงินทุน ข้อมูลข่าวสาร องค์กรความรู้ เทคโนโลยีและสินค้าและบริการ การปรับตัวต่อการเปลี่ยนแปลงสภาพภูมิอากาศที่รวดเร็วและคาดการณ์ได้ยากการเกิดขึ้นของโรคระบาด และโรคอุบัติใหม่ที่จะส่งผลให้การเฝ้าระวังด้านการสาธารณสุขในประเทศมีความสำคัญมากขึ้น อาจนำไปสู่ปัญหาความเหลื่อมล้ำที่ทวีความรุนแรงมากขึ้นได้ หากไม่มีมาตรการที่มีประสิทธิภาพในการป้องกันและรองรับผลกระทบต่างๆ ที่คาดว่าจะเกิดขึ้น ซึ่งรวมถึงการเตรียมความพร้อมเพื่อรองรับการเปลี่ยนแปลงทางเทคโนโลยีและนวัตกรรมแบบพลิกผันที่จะเกิดขึ้นอย่างรวดเร็วโดยเฉพาะอย่างยิ่งหากการเข้าถึงเทคโนโลยี โครงสร้างพื้นฐาน และองค์ความรู้สมัยใหม่มีระดับความแตกต่างกันระหว่างกลุ่มประชากรต่างๆ โดยการเปลี่ยนแปลงทางเทคโนโลยีและนวัตกรรมดังกล่าวจะส่งผลกระทบต่อทั้งการจ้างงานและอาชีพที่จะมีรูปแบบและลักษณะงานที่เปลี่ยนไปมีความต้องการแรงงานที่มีสมรรถนะสูงเพิ่มมากขึ้น หลายอาชีพอาจหายไปจากตลาดงานในปัจจุบันและบางอาชีพจะถูกทดแทนด้วยระบบอัตโนมัติโดยเฉพาะอาชีพที่ต้องการทักษะระดับต่ำ ก่อให้เกิดความเสี่ยงต่อความมั่นคงและคุณภาพชีวิตของประชาชนที่ปรับตัวไม่ทันหรือขาดความรู้และทักษะที่ทันกับยุคสมัยที่เปลี่ยนแปลงไป กระแสโลกาภิวัตน์ที่จะทำให้เกิดการพัฒนาขยายความเป็นเมือง วิถีชีวิตที่เปลี่ยนไปอย่างรวดเร็ว รวมทั้งการ

เปลี่ยนแปลงทางสภาพภูมิอากาศที่อาจจะมีความแปรปรวนมากยิ่งขึ้น ซึ่งปัจจัยทั้งหมดดังกล่าวจะส่งผลให้ ปัญหาความยากจนและความเหลื่อมล้ำของประเทศมีความซับซ้อนมากยิ่งขึ้น

จากปัจจัยและแนวโน้มที่คาดว่าจะส่งผลต่อการขับเคลื่อนการพัฒนาประเทศในมิติ ต่างๆข้างต้น เห็นได้ว่าบริบทและสภาพแวดล้อมทั้งภายในและภายนอกประเทศมีแนวโน้มที่จะเปลี่ยนแปลง อย่างรวดเร็ว มีพลวัตสูง และมีความซับซ้อนหลากหลายมิติ ซึ่งจะส่งผลต่ออนาคตการพัฒนาประเทศอย่างมาก ดังนั้น การพัฒนาประเทศจึงจำเป็นต้องมียุทธศาสตร์การพัฒนาที่ครอบคลุมทุกมิติและทุกด้านการพัฒนาที่ เกี่ยวข้อง มีความร่วมมือในลักษณะประชารัฐจากภาคส่วนต่างๆ ในรูปแบบของหุ้นส่วนการพัฒนาที่เป็นการ ดำเนินงานอย่างบูรณาการ เนื่องจากทุกมิติการพัฒนามีความเกี่ยวข้องซึ่งกันและกัน โดยประเทศไทยจำเป็นต้อง มีทรัพยากรมนุษย์ที่มีคุณภาพ มีความรู้ สมรรถนะ และทักษะที่สอดคล้องกับการเปลี่ยนแปลงต่างๆ สามารถ รู้เท่าทันและปรับตัวให้สามารถดำเนินชีวิตได้อย่างมีความสุข มีอาชีพที่มั่นคง สร้างรายได้ ท่ามกลางความ เปลี่ยนแปลงกฎเกณฑ์และกติกาใหม่ๆ และมาตรฐานที่สูงขึ้น โดยเฉพาะในโลกที่มีการเปลี่ยนแปลงอย่างรวดเร็ว ซึ่งจำเป็นต้องมีการพัฒนาระบบและปัจจัยส่งเสริมต่าง ๆ ที่เกี่ยวข้องไปพร้อมกัน ทั้งในส่วนของระบบการเรียน การสอน และการพัฒนาทักษะฝีมือที่สอดคล้องกันกับการพัฒนาของคนในแต่ละช่วงวัย ระบบบริการสาธารณะ โครงสร้างพื้นฐาน รวมทั้งการให้ความสำคัญกับการส่งเสริมเทคโนโลยีและนวัตกรรม เพื่อให้ประเทศไทยสามารถ ยกระดับเป็นเจ้าของเทคโนโลยีและนวัตกรรมก้าวทันโลก จากการต่อยอดการพัฒนามบนพื้นฐานนโยบายไทย แลนด์ ๔.๐ ส่งผลให้เกิดการสร้างห่วงโซ่มูลค่าทางเศรษฐกิจในทั้งภาคอุตสาหกรรม ภาคเกษตรและภาคบริการ กระจายผลประโยชน์จากการพัฒนา ลดปัญหาความเหลื่อมล้ำ และนำไปสู่การเสริมสร้างคุณภาพชีวิตของ ประชาชนทุกภาคส่วน

นอกจากนี้ ประเทศไทยต้องให้ความสำคัญกับการสร้างสมดุลความมั่นคงด้านพลังงาน และอาหาร การรักษาไว้ซึ่งความหลากหลายเชิงนิเวศ การส่งเสริมการดำเนินชีวิตและธุรกิจ และการพัฒนาและ ขยายความเป็นเมืองที่เติบโตอย่างต่อเนื่องที่เป็นมิตรต่อสิ่งแวดล้อม พร้อมกับการมีข้อกำหนดของรูปแบบและ กฎเกณฑ์ที่เกี่ยวข้องกับลักษณะการใช้พื้นที่ที่ชัดเจน ขณะที่การพัฒนาโครงสร้างพื้นฐานและระบบโลจิสติกส์ กฎหมาย ระบบภาษีต้องมีกลยุทธ์การพัฒนาที่สามารถอำนวยความสะดวกและส่งเสริมให้ประเทศมีศักยภาพการ แข่งขันที่สูงขึ้น และสามารถใช้จุดแข็งในเรื่องตำแหน่งที่ตั้งทางภูมิศาสตร์ของประเทศให้เกิดประโยชน์ต่อการ พัฒนาประเทศมากขึ้น รวมทั้งให้ความสำคัญของการรวมกลุ่มความร่วมมือกับนานาประเทศในระดับภูมิภาคและ ระดับโลก เพื่อกระชับและสร้างสัมพันธ์ไมตรี เสริมสร้างความสัมพันธ์ทางการทูต ซึ่งจะก่อให้เกิดการสร้างพลัง ทางเศรษฐกิจและรักษาความมั่นคงของประเทศ โดยจำเป็นต้องสร้างความพร้อมในการที่จะยกระดับมาตรฐาน และมีการปฏิบัติให้เป็นไปตามระเบียบกติกาสากลในด้านต่างๆ ขณะเดียวกันประเทศไทยจำเป็นต้องเร่งให้มีการ ปฏิรูประบบราชการและการเมืองเพื่อให้เกิดการบริหารราชการที่ดีและมีเสถียรภาพทางการเมือง มีการส่งเสริม คนในชาติให้ยึดมั่นสถาบันหลักเป็นศูนย์รวมจิตใจเพื่อให้เกิดความรักความสามัคคี และลดความขัดแย้ง ภายในประเทศ โดยที่นโยบายการพัฒนาต่างๆ จำเป็นต้องคำนึงถึงความสอดคล้องกับโครงสร้างและลักษณะ พฤติกรรมของประชากรที่อาจจะมีความแตกต่างจากปัจจุบันมากขึ้น

ดังนั้น ภายใต้เงื่อนไขโครงสร้างประชากร โครงสร้างเศรษฐกิจ สภาพสังคม สภาพภูมิอากาศสิ่งแวดล้อม และปัจจัยการพัฒนาต่างๆ ที่เกี่ยวข้อง ส่งผลให้ประเทศไทยจำเป็นต้องมีการวางแผนการพัฒนาที่รอบคอบและครอบคลุม อย่างไรก็ตาม หลายประเด็นพัฒนาเป็นเรื่องที่ต้องใช้ระยะเวลาในการดำเนินงานเพื่อให้เกิดการปรับตัวซึ่งจะต้องหยั่งรากลึกลงไปถึงการเปลี่ยนแปลงในเชิงโครงสร้างการขับเคลื่อนการพัฒนาให้ประเทศเจริญก้าวหน้าไปในอนาคตจึงจำเป็นต้องกำหนดวิสัยทัศน์ในระยะยาวที่ต้องบรรลุ พร้อมทั้งแนวยุทธศาสตร์หลักในด้านต่างๆ เพื่อเป็นกรอบในการขับเคลื่อนการพัฒนาอย่างบูรณาการบนพื้นฐานประชารัฐ เพื่อยกระดับจุดแข็งและจุดเด่นของประเทศ และปรับปรุงแก้ไขจุดอ่อนและจุดด้อยต่าง ๆ อย่างเป็นระบบ โดยยุทธศาสตร์ชาติจะเป็นเป้าหมายใหญ่ในการขับเคลื่อนประเทศ และถ่ายทอดไปสู่แผนในระดับอื่น ๆ เพื่อนำไปสู่การปฏิบัติทั้งในระดับยุทธศาสตร์ ภารกิจและพื้นที่ ซึ่งรวมถึงพื้นที่พิเศษต่างๆ อาทิ เขตเศรษฐกิจพิเศษชายแดน เขตพัฒนาพิเศษภาคตะวันออก เพื่อให้การพัฒนาประเทศสามารถดำเนินการได้อย่างมั่นคง มั่งคั่ง และ ยั่งยืน

๓. วิสัยทัศน์ประเทศไทย

“ประเทศไทยมีความมั่นคง มั่งคั่ง ยั่งยืน เป็นประเทศพัฒนาแล้ว ด้วยการพัฒนาตามหลักปรัชญาของเศรษฐกิจพอเพียง” หรือเป็นคติพจน์ประจำชาติว่า “มั่นคง มั่งคั่ง ยั่งยืน” เพื่อสนองตอบต่อผลประโยชน์แห่งชาติ อันได้แก่ การมีเอกราช อธิปไตย การดำรงอยู่อย่างมั่นคง และยั่งยืนของสถาบันหลักของชาติและประชาชนจากภัยคุกคามทุกรูปแบบ การอยู่ร่วมกันในชาติอย่างสันติสุขเป็นปึกแผ่น มีความมั่นคงทางสังคมท่ามกลางพหุสังคมและการมีเกียรติและศักดิ์ศรีของความเป็นมนุษย์ความเจริญเติบโตของชาติ ความเป็นธรรมและความอยู่ดีมีสุขของประชาชน ความยั่งยืนของฐานทรัพยากรธรรมชาติสิ่งแวดล้อม ความมั่นคงทางพลังงานและอาหาร ความสามารถในการรักษาผลประโยชน์ของชาติภายใต้การเปลี่ยนแปลงของสภาวะแวดล้อมระหว่างประเทศ และการอยู่ร่วมกันอย่างสันติประสานสอดคล้องกันด้านความมั่นคงในประชาคมอาเซียนและประชาคมโลกอย่างมีเกียรติและศักดิ์ศรี

ความมั่นคง หมายถึง การมีความมั่นคงปลอดภัยจากภัยและการเปลี่ยนแปลงทั้งภายในประเทศและภายนอกประเทศในทุกระดับ ทั้งระดับประเทศ สังคม ชุมชน ครัวเรือน และปัจเจกบุคคล และมีความมั่นคงในทุกมิติ ทั้งมิติทางการทหาร เศรษฐกิจ สังคม สิ่งแวดล้อม และการเมือง เช่น ประเทศมีความมั่นคงในเอกราชและอธิปไตย มีการปกครองระบอบประชาธิปไตยที่มีพระมหากษัตริย์ทรงเป็นประมุข สถาบันชาติ ศาสนา พระมหากษัตริย์มีความเข้มแข็งเป็นศูนย์กลางและเป็นที่ยึดเหนี่ยวจิตใจของประชาชน มีระบบการเมืองที่มั่นคงเป็นกลไกที่นำไปสู่การบริหารประเทศที่ต่อเนื่องและโปร่งใสตามหลักธรรมาภิบาล สังคมมีความปรองดองและความสามัคคี สามารถนึกกำลังเพื่อพัฒนาประเทศ ชุมชนมีความเข้มแข็ง ครอบครัวมีความอบอุ่น ประชาชนมีความมั่นคงในชีวิต มีงานและรายได้ที่มั่นคงพอเพียงกับการดำรงชีวิต มีการออมสำหรับวัยเกษียณ ความมั่นคงของอาหาร พลังงาน และน้ำ มีที่อยู่อาศัยและความปลอดภัยในชีวิตทรัพย์สิน

ความมั่งคั่ง หมายถึง ประเทศไทยมีการขยายตัวของเศรษฐกิจอย่างต่อเนื่องและมีความยั่งยืนจนเข้าสู่กลุ่มประเทศรายได้สูง ความเหลื่อมล้ำของการพัฒนาลดลง ประชากรมีความอยู่ดีมีสุขได้รับผลประโยชน์จากการพัฒนาอย่างเท่าเทียมกันมากขึ้น และมีการพัฒนาอย่างทั่วถึงทุกภาคส่วนมีคุณภาพชีวิตตามมาตรฐานขององค์การสหประชาชาติ ไม่มีประชาชนที่อยู่ในภาวะความยากจนเศรษฐกิจในประเทศมีความเข้มแข็ง ขณะเดียวกันต้องมีความสามารถในการแข่งขันกับประเทศต่างๆทั้งในตลาดโลกและตลาดภายในประเทศเพื่อให้สามารถสร้างรายได้ทั้งจากภายในและภายนอกประเทศตลอดจนมีการสร้างฐานเศรษฐกิจและสังคมแห่งอนาคตเพื่อให้สอดคล้องกับบริบทการพัฒนาที่เปลี่ยนแปลงไป และประเทศไทยมีบทบาทที่สำคัญในเวทีโลก และมีความสัมพันธ์ทางเศรษฐกิจและการค้าอย่างแน่นแฟ้นกับประเทศในภูมิภาคเอเชีย เป็นจุดสำคัญของการเชื่อมโยงในภูมิภาค ทั้งการคมนาคมขนส่ง การผลิต การค้า การลงทุน และการทำธุรกิจ เพื่อให้เป็นพลังในการพัฒนา นอกจากนี้ยังมีความสมบูรณ์ในทุนที่จะสามารถสร้างการพัฒนาต่อเนื่องไปได้ ได้แก่ ทุนมนุษย์ ทุนทางปัญญา ทุนทางการเงิน ทุนที่เป็นเครื่องมือเครื่องจักร ทุนทางสังคม และทุนทรัพยากรธรรมชาติและสิ่งแวดล้อม

ความยั่งยืน หมายถึง การพัฒนาที่สามารถสร้างความเจริญ รายได้ และคุณภาพชีวิตของประชาชนให้เพิ่มขึ้นอย่างต่อเนื่อง ซึ่งเป็นการเจริญเติบโตของเศรษฐกิจที่อยู่บนหลักการใช้ การรักษาและการฟื้นฟูฐานทรัพยากรธรรมชาติอย่างยั่งยืน ไม่ใช่ทรัพยากรธรรมชาติจนเกินพอดี ไม่สร้างมลภาวะต่อสิ่งแวดล้อมจนเกินความสามารถในการรองรับและเยียวยาของระบบนิเวศ การผลิตและการบริโภคเป็นมิตรกับสิ่งแวดล้อม และสอดคล้องกับเป้าหมายการพัฒนาที่ยั่งยืน ทรัพยากรธรรมชาติมีความอุดมสมบูรณ์มากขึ้นและสิ่งแวดล้อมมีคุณภาพดีขึ้น คนมีความรับผิดชอบต่อสังคม มีความเอื้ออาทร เสียสละเพื่อผลประโยชน์ส่วนรวม รัฐบาลมีนโยบายที่มุ่งประโยชน์ส่วนรวมอย่างยั่งยืนและให้ความสำคัญกับการมีส่วนร่วมของประชาชน และทุกภาคส่วนในสังคมยึดถือและปฏิบัติตามหลักปรัชญาของเศรษฐกิจพอเพียงเพื่อการพัฒนาอย่างสมดุล มีเสถียรภาพ และยั่งยืน

โดยมีเป้าหมายการพัฒนาประเทศ คือ **“ประเทศชาติมั่นคง ประชาชนมีความสุข เศรษฐกิจพัฒนาอย่างต่อเนื่อง สังคมเป็นธรรม ฐานทรัพยากรธรรมชาติยั่งยืน”** โดยยกระดับศักยภาพของประเทศในหลากหลายมิติ พัฒนาค้นในทุกมิติและในทุกช่วงวัยให้เป็นคนดี เก่ง และมีคุณภาพ สร้างโอกาสและความเสมอภาคทางสังคม สร้างการเติบโตบนคุณภาพชีวิตที่เป็นมิตรกับสิ่งแวดล้อม และมีภาครัฐของประชาชนเพื่อประชาชนและประโยชน์ส่วนรวม โดยการประเมินผลการพัฒนาตามยุทธศาสตร์ชาติ ประกอบด้วย

- ๑) ความอยู่ดีมีสุขของคนไทยและสังคมไทย
- ๒) ขีดความสามารถในการแข่งขัน การพัฒนาเศรษฐกิจ และการกระจายรายได้
- ๓) การพัฒนาทรัพยากรมนุษย์ของประเทศ
- ๔) ความเท่าเทียมและความเสมอภาคของสังคม
- ๕) ความหลากหลายทางชีวภาพ คุณภาพสิ่งแวดล้อม และความยั่งยืนของ

ทรัพยากรธรรมชาติ

- ๖) ประสิทธิภาพการบริหารจัดการและการเข้าถึงการให้บริการของภาครัฐ

๔. ประเด็นยุทธศาสตร์ชาติ

๔.๑ ยุทธศาสตร์ชาติด้านความมั่นคง

- (๑) การรักษาความสงบภายในประเทศ
- (๒) การป้องกันและแก้ไขปัญหามีผลกระทบต่อความมั่นคง
- (๓) การพัฒนาศักยภาพของประเทศให้พร้อมเผชิญภัยคุกคามที่กระทบต่อความมั่นคงของชาติ
- (๔) การบูรณาการความร่วมมือด้านความมั่นคงกับอาเซียนและนานาชาติ รวมถึงองค์กรภาครัฐและที่มีใช้ภาครัฐ

(๕) การพัฒนากลไกการบริหารจัดการความมั่นคงแบบองค์รวม

๔.๒ ยุทธศาสตร์ชาติด้านการสร้างความสามารถในการแข่งขัน

- (๑) การเกษตรสร้างมูลค่า
- (๒) อุตสาหกรรมและบริการแห่งอนาคต
- (๓) สร้างความหลากหลายด้านการท่องเที่ยว

๔.๔ โครงสร้างพื้นฐาน เชื่อมไทย เชื่อมโลก

(๕) พัฒนาเศรษฐกิจบนพื้นฐานผู้ประกอบการยุคใหม่

๔.๓ ยุทธศาสตร์ชาติด้านการพัฒนาและเสริมสร้างศักยภาพทรัพยากรมนุษย์

- (๑) การปรับเปลี่ยนค่านิยมและวัฒนธรรม
- (๒) การพัฒนาคุณภาพคนตลอดช่วงชีวิต
- (๓) ปฏิรูปกระบวนการเรียนรู้ที่ตอบสนองต่อการเปลี่ยนแปลงในศตวรรษที่ ๒๑
- (๔) การตระหนักถึงพหุปัญญาของมนุษย์ที่หลากหลาย
- (๕) การเสริมสร้างให้คนไทยมีสุขภาวะที่ดี
- (๖) การสร้างสภาพแวดล้อมที่เอื้อต่อการพัฒนาและเสริมสร้างศักยภาพทรัพยากรมนุษย์
- (๗) การเสริมสร้างศักยภาพการกีฬาในการสร้างคุณค่าทางสังคมและพัฒนาประเทศ

๔.๔ ยุทธศาสตร์ชาติด้านการสร้างโอกาสและความเสมอภาคทางสังคม

- (๑) การลดความเหลื่อมล้ำ สร้างความเป็นธรรมในทุกมิติ
- (๒) การกระจายศูนย์กลางความเจริญทางเศรษฐกิจ สังคม และเทคโนโลยี
- (๓) การเสริมสร้างพลังทางสังคม
- (๔) การเพิ่มขีดความสามารถของชุมชนท้องถิ่นในการพัฒนา การพึ่งตนเอง และการจัดการตนเอง

๔.๕ ยุทธศาสตร์ชาติด้านการสร้างการเติบโตบนคุณภาพชีวิตที่เป็นมิตรกับ

สิ่งแวดล้อม

- (๑) สร้างการเติบโตอย่างยั่งยืนบนสังคมเศรษฐกิจสีเขียว
- (๒) สร้างการเติบโตอย่างยั่งยืนบนสังคมเศรษฐกิจภาคทะเล
- (๓) สร้างการเติบโตอย่างยั่งยืนบนสังคมที่เป็นมิตรต่อสภาพภูมิอากาศ
- (๔) พัฒนาพื้นที่เมือง ชนบท เกษตรกรรมและอุตสาหกรรมเชิงนิเวศ มุ่งเน้น

ความเป็นเมืองที่เติบโตอย่างต่อเนื่อง

- (๕) พัฒนาความมั่นคงน้ำ พลังงาน และเกษตรที่เป็นมิตรต่อสิ่งแวดล้อม
- (๖) ยกระดับกระบวนการทัศน์เพื่อกำหนดอนาคตประเทศ

๔.๖ ยุทธศาสตร์ชาติด้านการปรับสมดุลและพัฒนาระบบการบริหารจัดการภาครัฐ

(๑) ภาครัฐที่ยึดประชาชนเป็นศูนย์กลาง ตอบสนองความต้องการ และให้บริการอย่างสะดวกรวดเร็ว โปร่งใส

(๒) ภาครัฐบริหารงานแบบบูรณาการโดยมียุทธศาสตร์ชาติเป็นเป้าหมายและเชื่อมโยงการพัฒนาในทุกระดับ ทุกประเด็น ทุกภารกิจ และทุกพื้นที่

(๓) ภาครัฐมีขนาดเล็กกลาง เหมาะสมกับภารกิจ ส่งเสริมให้ประชาชนและทุกภาคส่วนมีส่วนร่วมในการพัฒนาประเทศ

(๔) ภาครัฐมีความทันสมัย

(๕) บุคลากรภาครัฐเป็นคนดีและเก่ง ยึดหลักคุณธรรม จริยธรรม มีจิตสำนึก มีความสามารถสูง มุ่งมั่น และเป็นมืออาชีพ

(๖) ภาครัฐมีความโปร่งใส ปลอดการทุจริตและประพฤติมิชอบ

(๗) กฎหมายมีความสอดคล้องเหมาะสมกับบริบทต่าง ๆ และมีเท่าที่จำเป็น

(๘) กระบวนการยุติธรรมเคารพสิทธิมนุษยชนและปฏิบัติต่อประชาชนโดย

เสมอภาค

๑.๒ แผนพัฒนาเศรษฐกิจและสังคมแห่งชาติ ฉบับที่ ๑๒ (พ.ศ. ๒๕๖๐ - ๒๕๖๔)

แผนพัฒนาเศรษฐกิจและสังคมแห่งชาติ ฉบับที่ ๑๒ (พ.ศ. ๒๕๖๐ - ๒๕๖๔) ได้จัดทำขึ้นในช่วงเวลาของการปฏิรูปประเทศและสถานการณ์โลกที่เปลี่ยนแปลงอย่างรวดเร็วและเชื่อมโยงกันใกล้ชิดกันมากขึ้น โดยได้น้อมนำหลัก “ปรัชญาของเศรษฐกิจพอเพียง” มาเป็นปรัชญาทางในการพัฒนาประเทศต่อเนื่องจากแผนพัฒนาฯ ฉบับที่ ๙-๑๑ เพื่อเสริมสร้างภูมิคุ้มกันและช่วยให้สังคมไทยสามารถยืนหยัดอยู่ได้อย่างมั่นคง เกิดภูมิคุ้มกัน และมีการบริหารจัดการความเสี่ยงอย่างเหมาะสม ส่งผลให้การพัฒนาประเทศสู่ความสมดุลและยั่งยืน

ในการจัดทำแผนพัฒนาฯ ฉบับที่ ๑๒ ครั้งนี้ สำนักงานคณะกรรมการพัฒนาการเศรษฐกิจและสังคมแห่งชาติ (สศช.) ได้จัดทำบนพื้นฐานของกรอบยุทธศาสตร์ชาติ ๒๐ ปี (พ.ศ. ๒๕๖๐ – ๒๕๗๙) ซึ่งเป็นแผนหลักของการพัฒนาประเทศ และเป้าหมายการพัฒนาที่ยั่งยืน (Sustainable Development Goals: SDGs) รวมทั้งการปรับโครงสร้างประเทศไทยไปสู่ประเทศไทย ๔.๐ ตลอดจนประเด็นการปฏิรูปประเทศ นอกจากนี้ยังได้ให้ความสำคัญกับการมีส่วนร่วมของภาคีการพัฒนาทุกภาคส่วน ทั้งในระดับกลุ่มอาชีพ ระดับภาค และระดับประเทศในทุกขั้นตอนของแผนฯ อย่างกว้างขวางและต่อเนื่อง เพื่อร่วมกันกำหนดวิสัยทัศน์และ ทิศทางการพัฒนาประเทศ รวมทั้งร่วมจัดทำรายละเอียดยุทธศาสตร์ของแผนฯ เพื่อมุ่งสู่ “ความมั่นคง มั่งคั่ง และยั่งยืน”

การพัฒนาประเทศในระยะแผนพัฒนาฯ ฉบับที่ ๑๒ จึงเป็นจุดเปลี่ยนที่สำคัญในการเชื่อมต่อกับยุทธศาสตร์ชาติ ๒๐ ปี ในลักษณะการแปลงยุทธศาสตร์ระยะยาวสู่การปฏิบัติ โดยในแต่ละยุทธศาสตร์ของแผนพัฒนาฯ ฉบับที่ ๑๒ ได้กำหนดประเด็นการพัฒนา พร้อมทั้งแผนงาน/โครงการสำคัญที่ต้องดำเนินการให้เห็นผลเป็นรูปธรรมในช่วง ๕ ปีแรกของการขับเคลื่อนยุทธศาสตร์ชาติ เพื่อเตรียมความพร้อมคน สังคม และระบบเศรษฐกิจของประเทศให้สามารถปรับตัวรองรับผลกระทบจากการเปลี่ยนแปลงได้อย่างเหมาะสม ขณะเดียวกัน ยังได้กำหนดแนวคิดและกลไกการขับเคลื่อนและติดตามประเมินผลที่ชัดเจน เพื่อกำกับให้การพัฒนาเป็นไปอย่างมีทิศทางและเกิดประสิทธิภาพ นำไปสู่การพัฒนาเพื่อประโยชน์สุขที่ยั่งยืนของสังคมไทย

๑. ภาพรวมการพัฒนาในช่วงแผนพัฒนาฯ ฉบับที่ ๑๒

๑.๑ หลักการ

๑.๒ จุดเปลี่ยนสำคัญในแผนพัฒนาเศรษฐกิจและสังคมฉบับที่ ๑๒

๑.๓ ประเด็นการพัฒนาหลักที่สำคัญในช่วงแผนพัฒนาฯ ฉบับที่ ๑๒

๒. การประเมินสภาพแวดล้อมการพัฒนาประเทศ

๒.๑ สถานการณ์และแนวโน้มภายนอก

๒.๒ สถานการณ์และแนวโน้มภายใน

๓. วัตถุประสงค์และเป้าหมายการพัฒนาในช่วงแผนพัฒนาฯ ฉบับที่ ๑๒

๓.๑ วัตถุประสงค์

๓.๒ เป้าหมายรวม

๔. ยุทธศาสตร์การพัฒนาประเทศ

ยุทธศาสตร์ในแผนพัฒนาฯ ฉบับที่ ๑๒ มีทั้งหมด ๑๐ ยุทธศาสตร์ โดยมี ๖ ยุทธศาสตร์ตามกรอบยุทธศาสตร์ชาติ ๒๐ ปี และอีก ๔ ยุทธศาสตร์ที่เป็นปัจจัยสนับสนุน ดังนี้

๔.๑ ยุทธศาสตร์การเสริมสร้างและพัฒนาศักยภาพทุนมนุษย์

๔.๒ ยุทธศาสตร์การสร้างความเป็นธรรมและลดความเหลื่อมล้ำในสังคม

๔.๓ ยุทธศาสตร์การสร้างความเข้มแข็งทางเศรษฐกิจและแข่งขันได้อย่างยั่งยืน

๔.๔ ยุทธศาสตร์การเติบโตที่เป็นมิตรกับสิ่งแวดล้อมเพื่อการพัฒนาที่ยั่งยืน

๔.๕ ยุทธศาสตร์การเสริมสร้างความมั่นคงแห่งชาติเพื่อการพัฒนาประเทศสู่ความมั่ง

คั่ง และยั่งยืน

๔.๖ ยุทธศาสตร์การบริหารจัดการในภาครัฐ การป้องกันการทุจริตประทุมิชอบ

และธรรมาภิบาลในสังคมไทย

๔.๗ ยุทธศาสตร์การพัฒนาโครงสร้างพื้นฐานและระบบโลจิสติกส์

๔.๘ ยุทธศาสตร์การพัฒนาวิทยาศาสตร์ เทคโนโลยี วิจัย และนวัตกรรม

๔.๙ ยุทธศาสตร์พัฒนาภาค เมือง และพื้นที่เศรษฐกิจ

๔.๑๐ ยุทธศาสตร์ความร่วมมือระหว่างประเทศเพื่อการพัฒนา

๕. การขับเคลื่อนแผนพัฒนาฯ ฉบับที่ ๑๒ สู่การปฏิบัติ

๕.๑ หลักการ

๕.๒ แนวทางขับเคลื่อนแผนพัฒนาฯ ฉบับที่ ๑๒

๕.๓ การติดตามประเมินผลแผนพัฒนาฯ ฉบับที่ ๑๒

1.3 แผนพัฒนาภาค/แผนพัฒนากลุ่มจังหวัด/แผนพัฒนาจังหวัด

1.3.1 กรอบยุทธศาสตร์การพัฒนาภาค

ตามพระราชบัญญัติระเบียบบริหารราชการแผ่นดิน (ฉบับที่ 7) พ.ศ. 2550 มาตรา 53/1 และมาตรา 53/2 บัญญัติให้จังหวัดและกลุ่มจังหวัดทำแผนพัฒนาจังหวัดและแผนพัฒนากลุ่มจังหวัดให้สอดคล้องกับแนวทางการพัฒนาเศรษฐกิจและสังคมแห่งชาติ และตอบสนองความต้องการของประชาชนในท้องถิ่น สำนักงานพัฒนาการเศรษฐกิจและสังคมแห่งชาติ (สศช.) จึงได้จัดทำกรอบยุทธศาสตร์การพัฒนาภาคที่ยึดกระบวนการมีส่วนร่วมของทุกภาคส่วนจากทุกจังหวัดทั้ง 4 ภูมิภาคขึ้น เพื่อสนับสนุนจังหวัดและกลุ่มจังหวัดให้สามารถใช้เป็นกรอบแนวทางในการจัดทำแผนพัฒนาจังหวัดและแผนพัฒนากลุ่มจังหวัด

1.3.1.1 แนวคิดและหลักการ

(1) ยึดแนวคิดการพัฒนาตาม “ปรัชญาของเศรษฐกิจพอเพียง” ให้เกิดการพัฒนาที่สมดุล เป็นธรรมและมีภูมิคุ้มกันต่อผลกระทบจากกระแสการเปลี่ยนแปลงทั้งจากภายนอกและภายในประเทศ ควบคู่ไปกับแนวคิด “การพัฒนาแบบองค์รวม” ที่ยึด คน ผลประโยชน์ของประชาชน ภูมิสังคม ยุทธศาสตร์พระราชทาน เข้าใจ เข้าถึง และพัฒนา ยึดหลักการมีส่วนร่วมของทุกภาคภาคีการพัฒนา และหลักธรรมาภิบาล เพื่อให้สังคมสมานฉันท์ และอยู่เย็นเป็นสุขร่วมกัน

(2) หลักการ มุ่งสร้างความเชื่อมโยงกับแผนระดับชาติต่าง ๆ นโยบายรัฐบาล แผนการบริหารราชการแผ่นดิน เพื่อสร้างโอกาสทางการพัฒนา สอดคล้องกับภูมิสังคมของพื้นที่ โดย

-กำหนดรูปแบบการพัฒนาเชิงพื้นที่ของประเทศและภาครวมถึงชุมชน

-กำหนดบทบาทและยุทธศาสตร์การพัฒนาภาคให้สอดคล้องกับศักยภาพและโอกาสของพื้นที่

1.3.1.2 ทิศทางการพัฒนาเชิงพื้นที่

สภาพแวดล้อมภายนอกเป็นปัจจัยสำคัญต่อการพัฒนาประเทศ เป็นผลให้จำเป็นต้องเตรียมการรองรับการเปลี่ยนแปลงดังกล่าวให้เหมาะสม การพัฒนาที่สมดุล ดังนั้นจึงกำหนดทิศทางการพัฒนาพื้นที่ของประเทศดังนี้

ยุทธศาสตร์การพัฒนาภาคใต้

ยุทธศาสตร์การพัฒนา

(1) การเสริมสร้างความเข้มแข็งภาคการผลิตหลักให้เจริญเติบโตได้อย่างต่อเนื่องและยั่งยืน โดยพัฒนาการเกษตรและอุตสาหกรรมแปรรูป พัฒนาประสิทธิภาพและผลิตภาพการผลิตสินค้าอาหาร พัฒนาการท่องเที่ยว

(2) ขยายฐานเศรษฐกิจเพื่อเพิ่มความหลากหลายของแหล่งสร้างรายได้และการจ้างงานให้แก่ภาคโดยพัฒนาความร่วมมือกับประเทศเพื่อนบ้านภายใต้กรอบโครงการ JDS และกรอบโครงการ IMT-GT พัฒนา รองรับการพัฒนาการขนส่งทางอากาศที่มีศักยภาพของประเทศ และพัฒนาการคมนาคมขนส่งทางทะเล

(3) พัฒนาคนและสังคมให้มีคุณภาพและมีภูมิคุ้มกันที่ดีเพื่อเสริมสมรรถนะการพัฒนา โดยการพัฒนาความรู้ คุณธรรม และสุขภาวะ การสร้างความมั่นคงในการดำรงชีวิตของคนจน คนด้อยโอกาสให้สามารถพึ่งตนเองได้ การพัฒนาศักยภาพคนเพื่อเพิ่มผลิตภาพการผลิตและเพิ่มโอกาสด้านอาชีพและรายได้ และการอำนวยความสะดวกและเป็นธรรมและสร้างภูมิคุ้มกันแก่คนกลุ่มเสี่ยงเพื่อแก้ปัญหาความไม่สงบในจังหวัดชายแดนภาคใต้

(4) เสริมสร้างความเข้มแข็งทางเศรษฐกิจและสังคมระดับชุมชน โดยสร้างกระบวนการเรียนรู้เพื่อสร้างความเข้มแข็งของชุมชนสู่การพึ่งตนเอง พัฒนาเศรษฐกิจชุมชนโดยการเพิ่มโอกาสการมีรายได้จากทรัพยากรในท้องถิ่น และส่งเสริมการใช้กระบวนการชุมชนเข้มแข็งเพื่อสร้างสันติสุขโดยเฉพาะการใช้กระบวนการชุมชนเข้มแข็งแก้ไขปัญหาหยาเสพติด

(5) พัฒนาและบริหารจัดการทรัพยากรธรรมชาติและสิ่งแวดล้อมเพื่อรักษาสมดุลเชิงนิเวศน์อย่างยั่งยืน โดยฟื้นฟูและอนุรักษ์ทรัพยากรธรรมชาติเพื่อรักษาความสมดุลเชิงนิเวศน์ สร้างความอุดมสมบูรณ์ทรัพยากรธรรมชาติให้เป็นฐานการผลิตอย่างยั่งยืน และควบคุมคุณภาพสิ่งแวดล้อมเพื่อลดผลกระทบด้านคุณภาพชีวิต

1.3.2 ทิศทางการพัฒนากลุ่มจังหวัด

(๑) กลุ่มจังหวัดภาคใต้ฝั่งอ่าวไทย ประกอบด้วย ชุมพร สุราษฎร์ธานี นครศรีธรรมราช และพัทลุง เน้นการพัฒนาฐานอุตสาหกรรมแปรรูปผลผลิตจากน้ำมันปาล์ม พัฒนาการปลูกข้าวและการเลี้ยงปศุสัตว์ พัฒนาการเกษตรยั่งยืนเพื่อผลิตสินค้าเกษตรเชิงคุณภาพ พัฒนาแหล่งท่องเที่ยวเชิงอนุรักษ์บริเวณชายฝั่งทะเล และการเตรียมความพร้อมพื้นที่ที่มีศักยภาพรองรับการพัฒนาอุตสาหกรรมใหม่ ๆ

(๒) กลุ่มจังหวัดภาคใต้ฝั่งอันดามัน ประกอบด้วย ระนอง พังงา ภูเก็ต กระบี่ และตรัง เน้นการรักษาความมีมนต์เสน่ห์ของศูนย์กลางการท่องเที่ยวทางทะเล เพิ่มความหลากหลายของกิจกรรมการท่องเที่ยวและการบริการ พัฒนาแหล่งท่องเที่ยวชายฝั่งทะเลและบนบก และพัฒนาบุคลากรรองรับการท่องเที่ยว

(๓) กลุ่มจังหวัดภาคใต้ชายเลน ประกอบด้วย สงขลา สตูล ปัตตานี ยะลา และนราธิวาส เน้นการคุ้มครองความปลอดภัย การอำนวยความสะดวกเพื่อเสริมสร้างความเชื่อมั่นในอำนาจรัฐ และสร้างภูมิคุ้มกัน แก่คนกลุ่มเสี่ยงโดยเฉพาะการช่วยเหลือเยียวยาผู้ได้รับผลกระทบ การเสริมสร้างความมั่นคงด้านอาชีพและรายได้แก่ผู้มีรายได้น้อย การพัฒนาคุณภาพคนเพื่อสร้างโอกาสการมีงานทำและยกระดับคุณภาพชีวิต การเสริมสร้างความเข้มแข็งทางเศรษฐกิจและพัฒนาความร่วมมือกับต่างประเทศ และการบริหารจัดการเขตพัฒนาพิเศษเฉพาะกิจจังหวัดชายแดนภาคใต้

ยุทธศาสตร์การพัฒนาจังหวัดตรัง

1. วิสัยทัศน์จังหวัดตรัง

“เมืองแห่งคุณภาพชีวิตที่ดีและยั่งยืน”

2. เป้าประสงค์รวม

1. เศรษฐกิจของจังหวัดขยายตัวอย่างมั่นคงและยั่งยืน
2. ยกระดับคุณภาพชีวิตของประชาชน สร้างความเข้มแข็งทางสังคมและส่งเสริมการศึกษาเรียนรู้อย่างมีคุณภาพ
3. ฐานทรัพยากรธรรมชาติมีความสมบูรณ์และมีสิ่งแวดล้อมดี ตลอดจนมีการบริหารจัดการ

แบบบูรณาการ

3. พันธกิจของจังหวัดตั้ง

1. มุ่งสร้างศักยภาพทางเศรษฐกิจด้านเกษตรกรรม อุตสาหกรรม และการท่องเที่ยว ให้มีความมั่นคงและมีความรับผิดชอบต่อสังคม
2. พัฒนาสังคม การศึกษา และคุณภาพชีวิตของประชาชนให้มีความมั่นคง สามารถดำรงชีวิตได้อย่างมีคุณภาพ
3. บริหารจัดการทรัพยากรธรรมชาติให้ยั่งยืนและสร้างสิ่งแวดล้อมที่สนับสนุนความหลากหลายทางชีวภาพ
4. ส่งเสริมการขับเคลื่อนการพัฒนาตามปรัชญาเศรษฐกิจพอเพียงในทุกภาคส่วน
5. เสริมสร้างธรรมาภิบาลในการบริหารจัดการภาครัฐ

4. ประเด็นยุทธศาสตร์พัฒนาจังหวัด (ตามลำดับความสำคัญ)

1. สร้างฐานเศรษฐกิจของจังหวัดด้านเกษตรกรรมและอุตสาหกรรมที่มั่นคงและยั่งยืน
2. ส่งเสริมและพัฒนาการท่องเที่ยวเชิงนิเวศน์ให้มีคุณภาพเพื่อสร้างรายได้ให้เติบโตอย่างต่อเนื่อง
3. เสริมสร้างความมั่นคงทางสังคม พัฒนาคุณภาพชีวิตและการศึกษาเรียนรู้อย่างมีคุณภาพ
4. บริหารจัดการทรัพยากรธรรมชาติและสิ่งแวดล้อมอย่างเหมาะสมกับชุมชน/พื้นที่ และมีความยั่งยืน

๑.๔ ยุทธศาสตร์การพัฒนาขององค์กรปกครองส่วนท้องถิ่นในเขตจังหวัด

วิสัยทัศน์การพัฒนาขององค์กรปกครองส่วนท้องถิ่นในเขตจังหวัดตั้ง

“ เป็นองค์กรหลักในการพัฒนาท้องถิ่นและชุมชน

มุ่งเน้นการมีส่วนร่วมเชิงคุณภาพ

สืบสานภูมิปัญญา

สู่การพัฒนาเศรษฐกิจ สังคม สิ่งแวดล้อม และความสุขสู่ประชาชนอย่างยั่งยืน ”

กรอบยุทธศาสตร์การพัฒนาขององค์กรปกครองส่วนท้องถิ่นในเขตจังหวัดตั้ง

๑. ยุทธศาสตร์การพัฒนาด้านโครงสร้างพื้นฐานควบคู่การท่องเที่ยวเชิงอนุรักษ์
๒. ยุทธศาสตร์การพัฒนาด้านคุณภาพชีวิตและส่งเสริมการศึกษาเรียนรู้แบบองค์รวม
๓. ยุทธศาสตร์การพัฒนาและส่งเสริมการมีส่วนร่วมของประชาชนสู่ระดับฐานราก
๔. ยุทธศาสตร์ด้านพัฒนาด้านการอนุรักษ์พลังงานและการจัดการทรัพยากรธรรมชาติและสิ่งแวดล้อมอย่างยั่งยืน
๕. ยุทธศาสตร์การพัฒนาด้านการอนุรักษ์และส่งเสริมประเพณี วัฒนธรรม และภูมิปัญญาท้องถิ่น
๖. ยุทธศาสตร์การพัฒนาด้านการอยู่ดีมีสุขของท้องถิ่น
๗. ยุทธศาสตร์การพัฒนาด้านการเมือง การบริหาร และการพัฒนาบุคลากรของท้องถิ่น

๑.๕ ไทยแลนด์ ๔.๐ (THAILAND ๔.๐)

การจัดทำแผนพัฒนาท้องถิ่นต้องมีความสัมพันธ์กับไทยแลนด์ ๔.๐ โดยให้ความสำคัญกับการพัฒนาด้านเทคโนโลยีกลุ่มอาหาร เกษตร และเทคโนโลยีชีวภาพ กลุ่มสาธารณสุข สุขภาพ และเทคโนโลยีทางการแพทย์ กลุ่มเครื่องมือ อุปกรณ์อัจฉริยะ หุ่นยนต์ และระบบเครื่องกลที่ใช้ระบบอิเล็กทรอนิกส์ ควบคุม กลุ่มดิจิทัล เทคโนโลยีอินเทอร์เน็ตที่เชื่อมต่อและบังคับอุปกรณ์ต่างๆ ปัญญาประดิษฐ์และเทคโนโลยีสมองกลฝังตัว กลุ่มอุตสาหกรรมสร้างสรรค์ วัฒนธรรม และบริการที่มีมูลค่าสูง โดยรายละเอียดไทยแลนด์ ๔.๐ มีดังนี้



ประเทศไทย ๔.๐ ถือเป็นการพัฒนา เครื่องยนต์เพื่อขับเคลื่อนการเติบโตทางเศรษฐกิจชุดใหม่ (New Engines of Growth) ด้วยการเปลี่ยนแปลง ความได้เปรียบเชิงเปรียบเทียบ ของประเทศที่มีอยู่ ๒ ด้าน คือ ความหลากหลายเชิงชีวภาพ และ ความหลากหลายเชิงวัฒนธรรม ให้เป็นความได้เปรียบในเชิงแข่งขัน โดยการเติมเต็มด้วยวิทยาการ ความคิดสร้างสรรค์ นวัตกรรม วิทยาศาสตร์ เทคโนโลยี การวิจัยและพัฒนา แล้วต่อยอดความได้เปรียบเชิงเปรียบเทียบเป็น ๕ กลุ่มเทคโนโลยีและอุตสาหกรรมเป้าหมาย ประกอบด้วย

๑. กลุ่มอาหาร เกษตร และเทคโนโลยีชีวภาพ (Food, Agriculture & Bio-Tech) อาทิ เทคโนโลยีการเกษตร (Agritech) เทคโนโลยีอาหาร (Foodtech) เป็นต้น

๒. กลุ่มสาธารณสุข สุขภาพ และเทคโนโลยีทางการแพทย์ (Health, Wellness & Bio-Med) อาทิ เทคโนโลยีสุขภาพ (Healthtech) เทคโนโลยีการแพทย์ (Medtech) สปา (Spa) เป็นต้น

๓. กลุ่มเครื่องมือ อุปกรณ์อัจฉริยะ หุ่นยนต์ และระบบเครื่องกลที่ใช้ระบบอิเล็กทรอนิกส์ ควบคุม (Smart Devices, Robotics & Mechatronics) อาทิ เทคโนโลยีหุ่นยนต์ (Robotech) เป็นต้น

๔. กลุ่มดิจิทัล เทคโนโลยีอินเทอร์เน็ตที่เชื่อมต่อและบังคับอุปกรณ์ต่างๆ ปัญญาประดิษฐ์และเทคโนโลยีสมองกลฝังตัว (Digital, IOT, Artificial intelligence & Embedded Technology) อาทิ เทคโนโลยีการเงิน (Fintech) อุปกรณ์เชื่อมต่อออนไลน์โดยไม่ต้องใช้คน (IoT) เทคโนโลยีการศึกษา (Edtech) อี-มาร์เก็ตเพลส (E-Market place) อี-คอมเมิร์ซ (E-Commerce) เป็นต้น

๕. กลุ่มอุตสาหกรรมสร้างสรรค์ วัฒนธรรม และบริการที่มีมูลค่าสูง (Creative, Culture & High Value Services) อาทิ เทคโนโลยีการออกแบบ (Designtech) ธุรกิจไลฟ์สไตล์ (Lifestyle Business) เทคโนโลยีการท่องเที่ยว (Traveltech) การเพิ่มประสิทธิภาพการบริการ (Service Enhancing) เป็นต้น

๑.๖ แผนพัฒนาอำเภอวังวิเศษ

นโยบายการพัฒนาอำเภอ

วิสัยทัศน์

“ คนมีคุณภาพชีวิตที่ดี มีการพัฒนา ร่วมรักษาสิ่งแวดล้อม”
เพียบพร้อมด้วยคุณธรรม เกษตรกรรมยั่งยืน

ประเด็นยุทธศาสตร์การพัฒนาอำเภอ

- ๑) พัฒนาคนให้มีคุณธรรม จริยธรรมและจิตสำนึกการมีส่วนร่วมการพัฒนาในด้านต่าง ๆ
- ๒) สร้างความปลอดภัยในชีวิตและทรัพย์สินของประชาชนในพื้นที่
- ๓) พัฒนาอาชีพของประชาชนให้มีความมั่นคงและยั่งยืน
- ๔) พัฒนาระบบบริหารจัดการของหน่วยงานที่เกี่ยวข้องในการพัฒนาทุกหน่วยงาน และทุกภาคส่วน

๒. ยุทธศาสตร์ขององค์การบริหารส่วนตำบลวังมะปรางเหนือ

๒.๑ วิสัยทัศน์

องค์การบริหารส่วนตำบลวังมะปรางเหนือ ได้กำหนดวิสัยทัศน์ (vision) เพื่อแสดงสถานการณ์ในอนาคต ซึ่งเป็นจุดมุ่งหมายความคาดหวังที่ต้องการให้เกิดขึ้นในอนาคตข้างหน้า ซึ่งจะสามารถสะท้อนถึงสภาพการณ์ของท้องถิ่นในอนาคตอย่างรอบด้าน ภายใต้การเปลี่ยนแปลงของสภาพแวดล้อมต่าง ๆ จึงได้กำหนดวิสัยทัศน์ คาดหวังที่จะให้เกิดขึ้นในอนาคต ดังนี้

“การคมนาคมสะดวก เศรษฐกิจดี มีความรู้ทันสมัย สุขใจตำบลน่าอยู่”

๒.๒ ยุทธศาสตร์

คณะกรรมการพัฒนาองค์การบริหารส่วนตำบลวังมะปรางเหนือร่วมกับประชาคมท้องถิ่น ส่วนราชการ รัฐวิสาหกิจ รวมทั้งองค์กรต่าง ๆ ที่เกี่ยวข้อง ได้กำหนดยุทธศาสตร์การพัฒนาขององค์การบริหารส่วนตำบล ๖ ด้าน ดังนี้

- ยุทธศาสตร์ที่ ๑ การพัฒนาด้านโครงสร้างพื้นฐาน
- ยุทธศาสตร์ที่ ๒ การพัฒนาด้านเศรษฐกิจและการท่องเที่ยว
- ยุทธศาสตร์ที่ ๓ พัฒนาการศึกษาศาสนา และวัฒนธรรม
- ยุทธศาสตร์ที่ ๔ การพัฒนาด้านสิ่งแวดล้อม และการจัดการทรัพยากรธรรมชาติและสิ่งแวดล้อม
- ยุทธศาสตร์ที่ ๕ การพัฒนาด้านคุณภาพชีวิตและสังคมเพื่อการกินดีอยู่ดี
- ยุทธศาสตร์ที่ ๖ การพัฒนาด้านการเมือง การบริหาร

๒.๓ เป้าประสงค์

๑. ประชาชนมีคุณภาพชีวิตที่ดีขึ้น การคมนาคมสะดวกรวดเร็ว มีแหล่งน้ำเพียงพอในการอุปโภค บริโภคและการเกษตร มีไฟฟ้าใช้ทุกครัวเรือนและมีไฟฟ้าสาธารณะทั่วถึง
๒. เกษตรกรมีความรู้ด้านการเกษตรเพิ่มขึ้น สามารถพัฒนาผลิตผลสินค้าด้านการเกษตรได้อย่างมีคุณภาพพร้อมต่อการส่งออกสู่ตลาดทุกระดับประชาชนมีความรู้ด้านอาชีพ สามารถประกอบอาชีพเลี้ยงตนเองและครอบครัวได้ การว่างงานในตำบลลดลง
๓. ประชาชนให้ความสำคัญกับศาสนา สืบสานวัฒนธรรมประเพณีอันดีงาม
๔. ประชาชนมีทรัพยากรธรรมชาติและสิ่งแวดล้อมที่ดีและยั่งยืน อุดมสมบูรณ์ไปด้วยแหล่งน้ำ ประชาชนให้ความสำคัญกับทรัพยากรธรรมชาติและสิ่งแวดล้อม มีการพัฒนาการท่องเที่ยวอย่างเป็นรูปธรรม
๕. ประชาชนมีคุณภาพชีวิตที่ดีขึ้น ชุมชนเข้มแข็ง ภายในตำบลมีความสงบเรียบร้อย สาธารณูปโภคครอบคลุมทั่วทั้งตำบล มีรายได้มีอาชีพ
๖. ประชาชนมีความรู้ความเข้าใจในการปกครองระบอบประชาธิปไตย มีส่วนร่วมของประชาชนในการบริหารจัดการท้องถิ่นมากขึ้น มีคุณธรรมจริยธรรม รอบรู้กฎหมายที่เกี่ยวข้อง การบริหารจัดการขององค์การบริหารส่วนตำบลวังมะปรางเหนือมีการจัดสรรทรัพยากรทำให้เกิดความพร้อมต่อการให้บริการประชาชนมากยิ่งขึ้น

๒.๔ ตัวชี้วัด

ยุทธศาสตร์ที่ ๑ การพัฒนาด้านโครงสร้างพื้นฐาน

๑. จำนวนถนนถนนภายในตำบลที่ได้รับมาตรฐานเพิ่มขึ้น
๒. จำนวนแหล่งน้ำเพียงพอในการอุปโภค บริโภค
๓. จำนวนการขยายเขตไฟฟ้าที่มีคุณภาพเพิ่มขึ้น

ยุทธศาสตร์ที่ ๒ ยุทธศาสตร์การพัฒนาเศรษฐกิจและการท่องเที่ยว

๑. จำนวนประชาชนมีอาชีพสามารถเลี้ยงตนเองและครอบครัวได้
๒. จำนวนประชาชนได้รับความรู้เพิ่มเติมในการประกอบอาชีพ
๓. จำนวนเกษตรกรได้รับการส่งเสริมความรู้เกี่ยวกับการประกอบอาชีพเกษตรทั้งด้านพืชและ

สัตว์

๔. จำนวนครัวเรือนเข้าร่วมโครงการเศรษฐกิจพอเพียง

ยุทธศาสตร์ที่ ๓ ยุทธศาสตร์การพัฒนาการศึกษา ศาสนา และวัฒนธรรม

๑. ประชาชนในตำบลเข้าร่วมกิจกรรมด้านศาสนา วัฒนธรรม ประเพณีเพิ่มขึ้น
๒. จำนวนกิจกรรมที่จัดการศึกษาเพิ่มเติมให้กับนักเรียนในสถานศึกษาสังกัดองค์การบริหาร

ส่วนตำบลวังมะปรางเหนือ

๓. ร้อยละของประชาชนในตำบลเข้าร่วมกิจกรรมศาสนา วัฒนธรรม ประเพณีเพิ่มขึ้น

ยุทธศาสตร์ที่ ๔ ยุทธศาสตร์การพัฒนาด้านสิ่งแวดล้อมและจัดการทรัพยากรธรรมชาติ

๑. จำนวนกิจกรรมส่งเสริมการบำบัดและฟื้นฟูสิ่งแวดล้อมและทรัพยากรธรรมชาติ
๒. จำนวนประชาชนให้ความสำคัญเกี่ยวกับสิ่งแวดล้อมและทรัพยากรธรรมชาติ
๓. จำนวนการพัฒนาและดูแลรักษาสิ่งแวดล้อมและทรัพยากรธรรมชาติในตำบล

ยุทธศาสตร์ที่ ๕ ยุทธศาสตร์การพัฒนาด้านคุณภาพชีวิตและสังคมเพื่อการอยู่ดีมีสุข

๑. จำนวนของประชาชนที่ได้รับสวัสดิการเบี้ยยังชีพผู้สูงอายุ
๒. จำนวนประชาชนที่ได้รับเบี้ยยังชีพผู้พิการ
๓. จำนวนประชาชนได้รับเบี้ยชีพผู้ป่วยเอดส์
๔. จำนวนผู้พิการผู้ป่วยยากไร้มีกำลังใจที่ดีในการใช้ชีวิตอยู่ในสังคม
๕. จำนวนครอบครัวที่มีความสัมพันธ์ที่ดีระหว่างคนในครอบครัว
๖. จำนวนประชาชนที่เข้าร่วมกิจกรรมกีฬา ใช้เวลาว่างให้เกิดประโยชน์ ห่างไกลยาเสพติด

ยุทธศาสตร์ที่ ๖ ยุทธศาสตร์การพัฒนาด้านการเมืองการบริหาร

๑. ร้อยละของประชาชนเข้าร่วมกิจกรรมท้องถิ่น
๒. จำนวนประชาชนและเยาวชนมีความรู้ความเข้าใจการปกครองในระบอบประชาธิปไตย
๓. จำนวนการจัดอบรม การส่งบุคลากรเข้าอบรม และศึกษาดูงาน
๔. จำนวนการบูรณาการการพัฒนากับหน่วยงานที่เกี่ยวข้อง
๕. จำนวนประชาชนที่ได้รับการปลูกฝังคุณธรรมจริยธรรม
๖. จำนวนอาสาสมัครป้องกันและบรรเทาสาธารณภัยเพิ่มขึ้น

๒.๕ ค่าเป้าหมาย

๑. ร้อยละ ๑
๒. ร้อยละ ๑
๓. ร้อยละ ๕
๔. ร้อยละ ๑
๕. ร้อยละ ๕
๖. ร้อยละ ๕

๒.๖ กลยุทธ์

๑. ก่อสร้าง ปรับปรุง บำรุงรักษา ถนน สะพาน ทางเท้า ท่อระบายน้ำและไฟฟ้า
๒. พัฒนาและจัดหาแหล่งน้ำเพื่ออุปโภคบริโภค
๓. ส่งเสริมอาชีพให้แก่ประชาชน
๔. ให้ความรู้ประชาชนในการประกอบอาชีพ
๕. ส่งเสริมสนับสนุนด้านการเกษตรทั้งพืชและสัตว์
๖. ส่งเสริมการลดรายจ่าย
๗. ส่งเสริมสนับสนุนการจัดการศึกษา
๘. สนับสนุนทรัพยากรเพื่อการศึกษา
๙. ส่งเสริมการดำเนินงานด้านศาสนา วัฒนธรรม ประเพณี
๑๐. บำบัดและฟื้นฟูสิ่งแวดล้อมและทรัพยากรธรรมชาติในตำบล
๑๑. สร้างจิตสำนึกและตระหนักในการจัดการสิ่งแวดล้อมและทรัพยากรธรรมชาติ
๑๒. จัดสวัสดิการและสร้างขวัญกำลังใจให้แก่ประชาชน

- ๑๓. ส่งเสริมการมีส่วนร่วมของประชาชน
- ๑๔. ส่งเสริมการมีส่วนร่วมของประชาชนในการปกครองท้องถิ่น
- ๑๕. ปลุกฝังการดำเนินชีวิตตามระบอบประชาธิปไตย
- ๑๖. ดำเนินการเพิ่มศักยภาพและจัดการบริหารองค์การบริหารส่วนตำบลรวมถึงการบูรณาการพัฒนาร่วมกันทั้งภาครัฐ เอกชน และประชาชน
- ๑๗. ปลุกฝังคุณธรรมจริยธรรม

๒.๗ จุดยืนทางยุทธศาสตร์

ลักษณะภูมิประเทศโดยทั่วไปของตำบลวังมะปรางเหนือ เป็นที่ราบลุ่มและเนินเขาโดยทางตอนเหนือเป็นภูเขาสูงมีแนวเขตป่าสงวนแห่งชาติ (ป่าคลองสีและป่าทอนแจ้) มีลักษณะเป็นลูกคลื่นเกือบทั้งตำบล มีทรัพยากรแหล่งน้ำที่สำคัญหลายสาย เช่น คลองสี ห้วยไม้แห้ง ห้วยทอนแจ้ ห้วยยิงช้าง ห้วยโตะสี ซึ่งเหมาะสมกับการประกอบอาชีพเกษตรกรรม ประชากรตำบลวังมะปรางเหนือ ส่วนใหญ่ประกอบอาชีพเกษตรกรรม เลี้ยงสัตว์ ค้าขาย และรับจ้างกรีดยาง โดยมีพื้นที่ส่วนใหญ่เกือบทั้งตำบลเป็นพื้นที่เกษตรกรรม จะปลูกไม้ผล ไม้ยืนต้น คือ ยางพารา ปาล์ม ทูเรียน และเงาะ และมีพื้นที่เพียงส่วนน้อยที่เป็นพื้นที่นา พื้นที่ไร่และพื้นที่พืชผัก ตำบลวังมะปรางเหนือมีเส้นทางคมนาคมสายหลักผ่านชุมชน ได้แก่ ถนนเพชรเกษม ๔ ถนนโยธาธิการสายคลองสี - อ่าวตง และถนนสายโยธาธิการสายคลองสี - เขาวิเศษ การติดต่อกับตำบลข้างเคียงค่อนข้างสะดวก ส่วนการเชื่อมโยงระหว่างหมู่บ้าน สภาพถนนส่วนใหญ่เป็นถนนลูกรัง จึงกำหนดจุดยืนทางยุทธศาสตร์ (Positioning) ของตำบลวังมะปรางเหนือ คือ

เพิ่มขีดความสามารถทางการเกษตรกรรม ส่งเสริมการท่องเที่ยวเชิงอนุรักษ์

ยกระดับคุณภาพชีวิต เพื่อนำสู่การพัฒนาที่ยั่งยืน

๒.๘ ความเชื่อมโยงของยุทธศาสตร์การพัฒนาจังหวัดกับยุทธศาสตร์การพัฒนาขององค์การบริหารส่วนตำบลวังมะปรางเหนือ

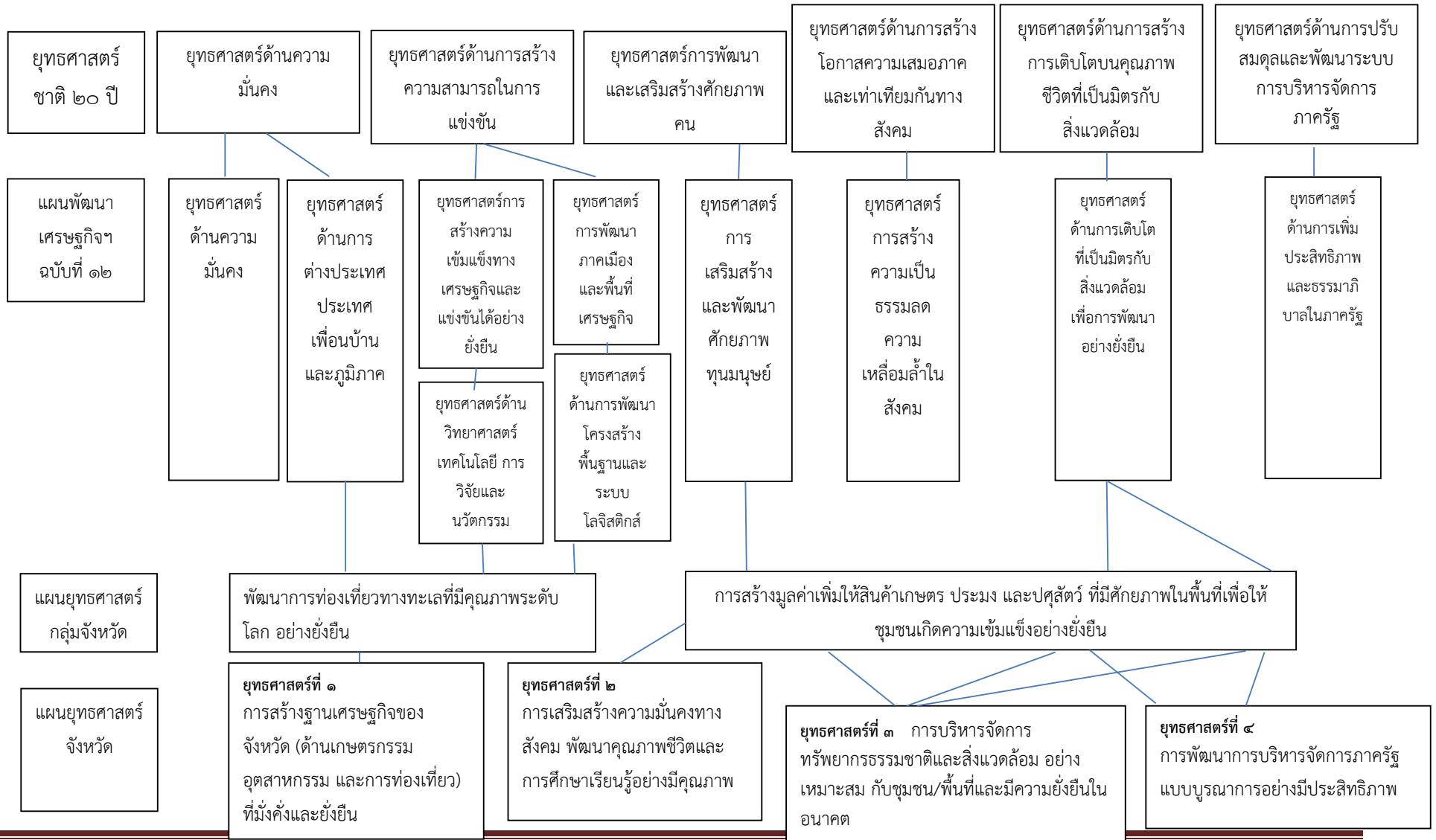

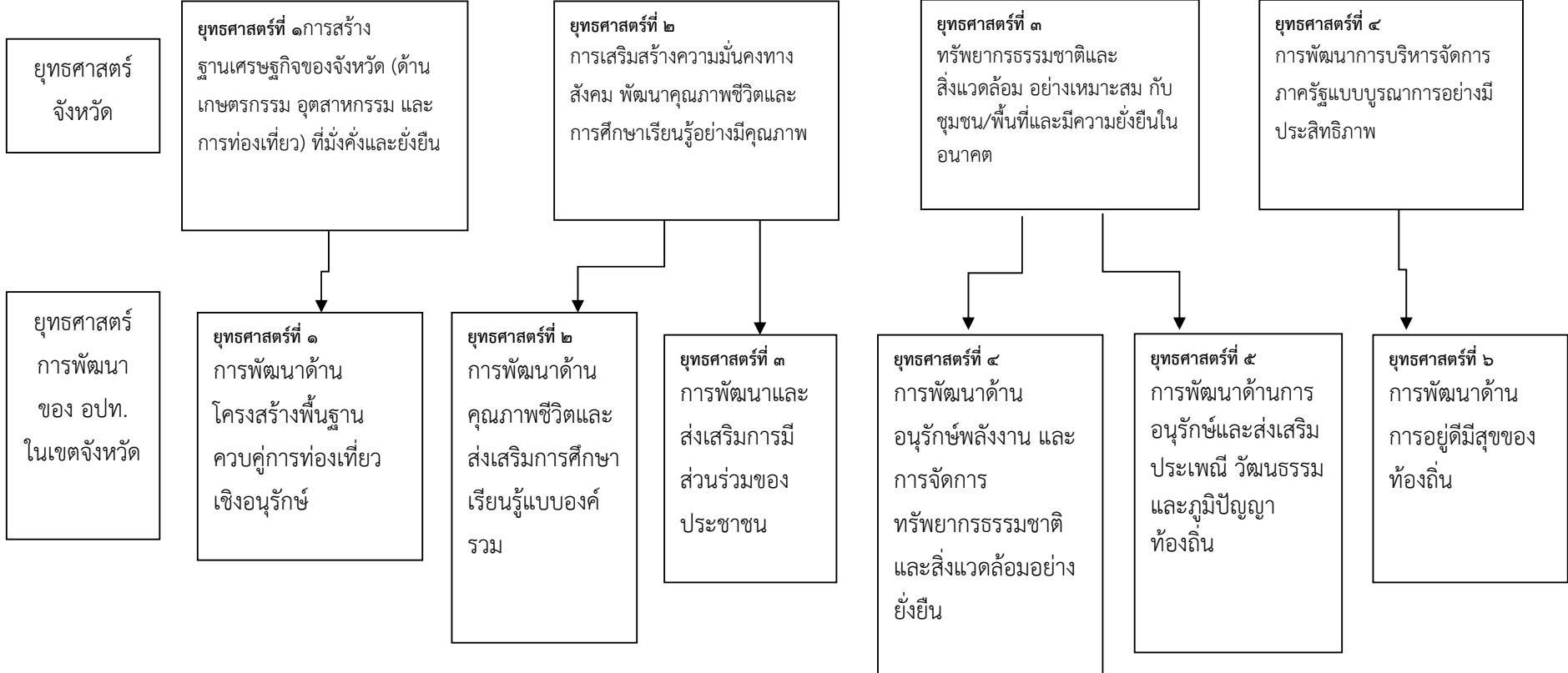

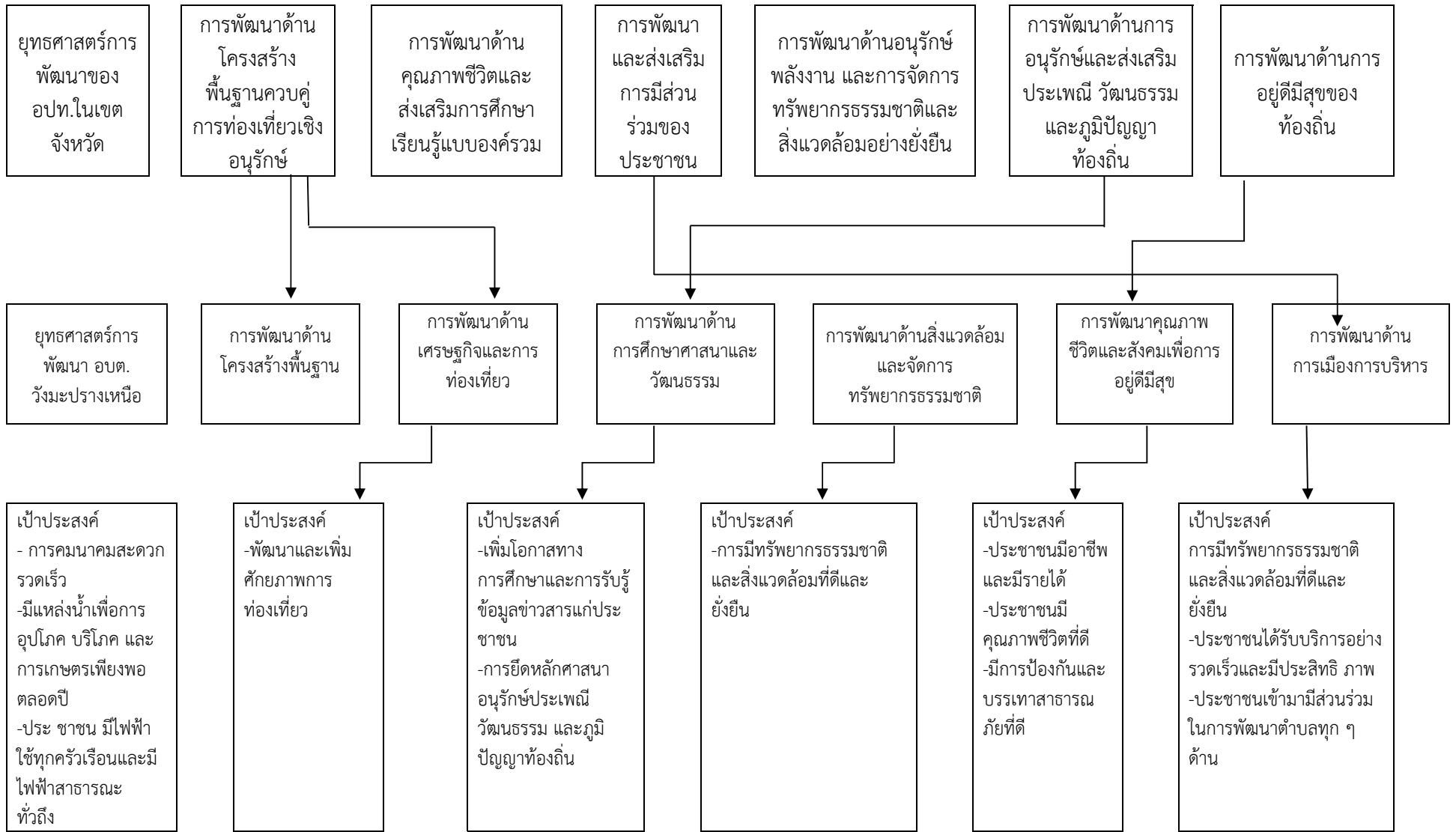

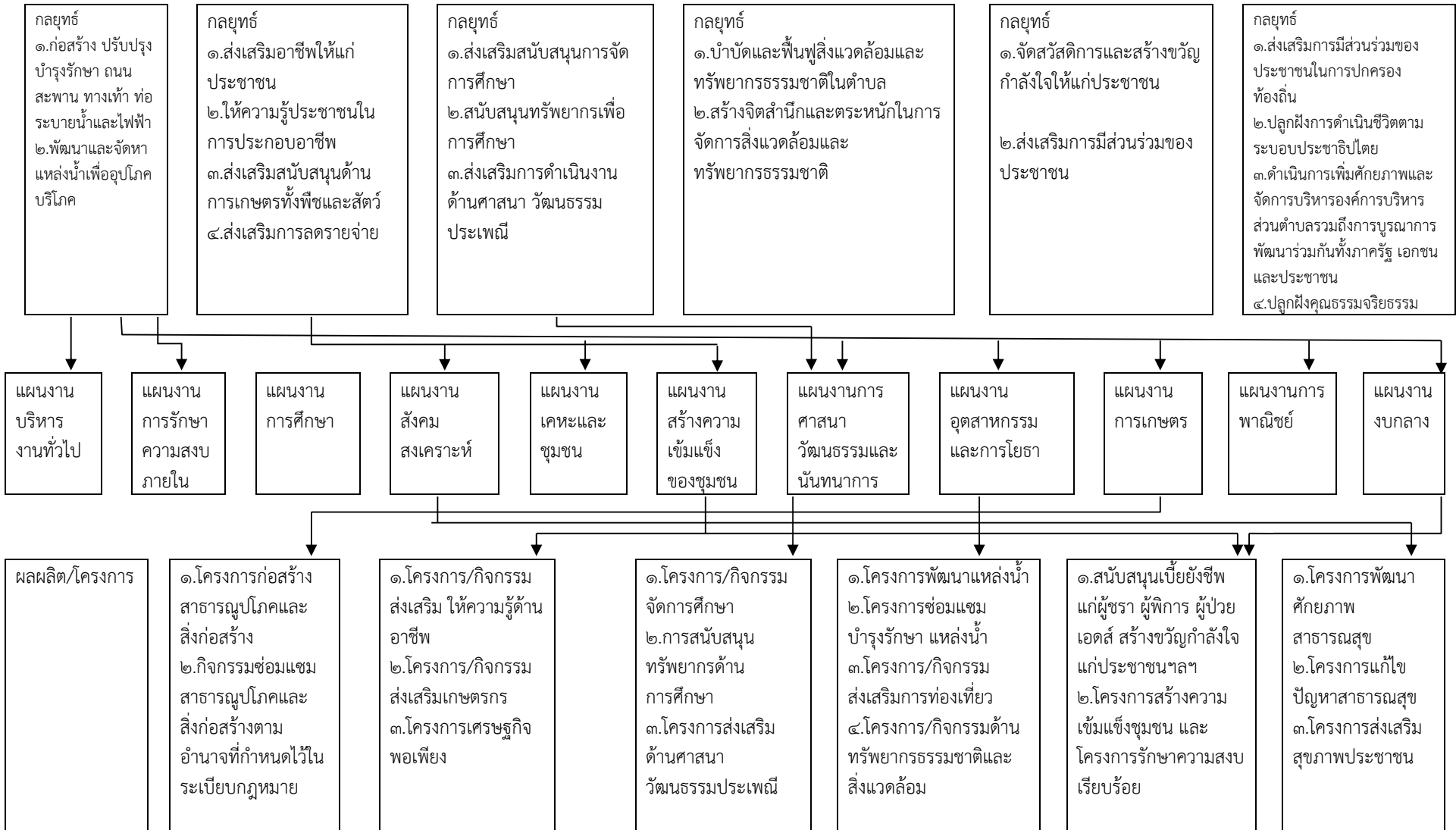

๓. การวิเคราะห์เพื่อพัฒนา

๓.๑ การวิเคราะห์กรอบการจัดทำยุทธศาสตร์ขององค์กรปกครองส่วนท้องถิ่น

ผลการวิเคราะห์ศักยภาพเพื่อประเมินสถานภาพการพัฒนาในปัจจุบันและโอกาสการพัฒนาในอนาคตของท้องถิ่นด้วยเทคนิค SWOT

เป็นการประเมินโดยวิเคราะห์ถึงโอกาส และภาวะคุกคามหรือข้อจำกัด อันเป็นภาวะแวดล้อมภายนอกที่มีผลต่อการพัฒนาด้านต่าง ๆ ของท้องถิ่น ซึ่งทั้งหมดเป็นการประเมินสถานภาพของท้องถิ่น ในปัจจุบัน โดยเป็นการตอบคำถามว่า “ปัจจุบันท้องถิ่นอยู่จุดไหน” สำหรับใช้เป็นประโยชน์ในการกำหนด การดำเนินงาน ในอนาคตต่อไป ทั้งนี้โดยใช้เทคนิค SWOT analysis การพิจารณาถึงปัจจัยภายใน ได้แก่ จุดแข็ง (Strength-S) จุดอ่อน (Weak-W) และปัจจัยภายนอกได้แก่โอกาส (Opportunity-O) และอุปสรรค (Threat-T) เป็นเครื่องมือ

องค์การบริหารส่วนตำบลวังมะปรางเหนือ ได้วิเคราะห์ศักยภาพเพื่อประเมินสถานภาพการพัฒนา ในปัจจุบันและโอกาสการพัฒนาในอนาคต โดยใช้เทคนิค SWOT Analysis ดังนี้

จุดแข็ง (Strength)	จุดอ่อน (Weakness)
๑. ระบบการบริหาร <ul style="list-style-type: none">- มีการจัดโครงสร้างภายในที่เหมาะสม สอดคล้องกับภารกิจ- การมีส่วนร่วมของประชาชนในการดำเนินงาน- การบริหารจัดการยึดหลักธรรมาภิบาล- มีการแบ่งงาน/มอบหมายหน้าที่รับผิดชอบ	๑. ระบบการบริหาร <ul style="list-style-type: none">- กฎระเบียบข้อบังคับต่าง ๆ มีการปรับปรุงแก้ไขตลอดเวลา ทำให้ศึกษาไม่ทัน ขาดความชัดเจนในการดำเนินงาน- พื้นที่รับผิดชอบมาก ไม่สามารถบริการ การพัฒนาได้ทั่วถึง- ปริมาณงานมีมาก บุคลากรมีน้อย มีผลทำให้ผลงานไม่เกิดประสิทธิภาพและประสิทธิผลเท่าที่ควร- ประชาชนบางส่วนยังขาดการมีส่วนร่วม
๒. ระบบข้อมูล <ul style="list-style-type: none">- มีการจัดเก็บข้อมูลในการดำเนินการ	๒. ระบบข้อมูล <ul style="list-style-type: none">- ไม่มีความรู้ความชำนาญในการจัดเก็บข้อมูล
๓. อัตรากำลัง (พนักงานส่วนตำบล/ลูกจ้าง) <ul style="list-style-type: none">- บุคลากรมีความรู้ความสามารถในการปฏิบัติหน้าที่- ได้รับการฝึกอบรมอย่างต่อเนื่อง- มีการกำหนดแผนอัตรากำลังตามโครงสร้าง	๓. อัตรากำลัง (พนักงานส่วนตำบล/ลูกจ้าง) <ul style="list-style-type: none">- บุคลากรได้รับมอบหมายงานมากเกินไป- ขาดแคลนบุคลากรที่มีความรู้ ความเชี่ยวชาญ เฉพาะด้านมาปฏิบัติงานในหน่วยงานและ เทคโนโลยีบางอย่างไม่เพียงพอทำให้มี ประสิทธิภาพ ในการดำเนินงานน้อยลง

จุดแข็ง (Strength)	จุดอ่อน (Weakness)
๔. การเงิน/งบประมาณ - การบริหารงบประมาณเป็นไปอย่างมีประสิทธิภาพ	๔. การเงิน/งบประมาณ - งบประมาณมีจำกัดไม่เพียงพอต่อการพัฒนาและแก้ไขปัญหาความเดือดร้อนของประชาชน
๕. ศักยภาพของชุมชน - มีกลุ่มต่างๆ ในหมู่บ้าน เช่น กลุ่มออมทรัพย์ กลุ่มอาชีพ ธนาคารหมู่บ้าน กองทุนหมู่บ้าน ฯลฯ	๕. ศักยภาพของชุมชน - กลุ่มต่างๆ ในหมู่บ้านบางกลุ่มไม่มีความเข้มแข็งดีพอ
๖. ทรัพยากรธรรมชาติและสิ่งแวดล้อม - มีแหล่งน้ำธรรมชาติสามารถใช้ประโยชน์ในการเกษตร - มีสถานที่ที่สามารถพัฒนาเป็นแหล่งท่องเที่ยวได้ - นโยบายของรัฐบาล/จังหวัด ที่สนับสนุนส่งเสริมด้านการเกษตร การท่องเที่ยว สอดคล้องกับยุทธศาสตร์การพัฒนาระดับตำบล - การสร้างความเข้มแข็งตามระบบเศรษฐกิจพอเพียง - การแก้ไขปัญหาความยากจน ปัญหายาเสพติด ตามนโยบายของรัฐบาล	๖. ทรัพยากรธรรมชาติและสิ่งแวดล้อม - ขาดจิตสำนึกในการรับผิดชอบร่วมกันในการอนุรักษ์ทรัพยากรธรรมชาติและสิ่งแวดล้อม - ไม่มีงบประมาณในการพัฒนาให้เป็นแหล่งท่องเที่ยวธรรมชาติ - มีปัญหาแนวเขตการปกครองระหว่างองค์การบริหารส่วนตำบลกับเทศบาล - ห้วงระยะเวลาในการจัดสรรงบประมาณอุดหนุนจากรัฐบาลมีความล่าช้า - ภาระหน้าที่เพิ่มมากขึ้น ตามภารกิจที่ได้รับ การถ่ายโอน

โอกาส (Opportunities-O)

๑. รัฐธรรมนูญแห่งราชอาณาจักรไทย กำหนดไว้ว่าการบริหารราชการแผ่นดิน เรื่องรัฐต้องกระจายอำนาจให้องค์กรปกครองส่วนท้องถิ่นพึ่งตนเองและตัดสินใจในกิจการของท้องถิ่นได้เอง โดยคำนึงถึงเจตนารมณ์ของประชาชนในท้องถิ่น และส่งเสริมให้องค์กรปกครองส่วนท้องถิ่นเป็นหน่วยงานหลักในการจัดทำบริการสาธารณะและมีส่วนร่วมในการตัดสินใจแก้ไขปัญหาในพื้นที่ และองค์กรปกครองส่วนท้องถิ่น ย่อมมีความเป็นอิสระในการกำหนดนโยบาย การปกครอง การบริหาร การจัดบริการสาธารณะที่มีความหลากหลาย การบริหารงานบุคคล การเงินและการคลังและมีอำนาจหน้าที่ของตนเองโดยเฉพาะ

๒. พระราชบัญญัติกำหนดแผนและขั้นตอนการกระจายอำนาจให้แก่องค์กรปกครองส่วนท้องถิ่น พ.ศ. ๒๕๔๒ กำหนดให้องค์กรปกครองส่วนท้องถิ่นมีอำนาจหน้าที่ในการจัดระบบบริการสาธารณะเพื่อประโยชน์ในท้องถิ่น โดยที่หน่วยงานราชการส่วนกลางและส่วนภูมิภาคส่งเสริมและสนับสนุนการถ่ายโอนภารกิจให้แก่องค์กรปกครองส่วนท้องถิ่น ตามแผนการกระจายอำนาจ ๖ ด้าน ทำให้ อบต. มีโอกาสได้รับการจัดสรรทั้งงบประมาณ การฝึกอบรมความรู้ ศักยภาพของเจ้าหน้าที่ และมีอำนาจหน้าที่ในการควบคุม ดูแลป้องกันและแก้ไขเพิ่มมากขึ้น ทำให้สามารถดำเนินการแก้ไขปัญหาความเร่งด่วนได้อย่างรวดเร็วและมีประสิทธิภาพมากขึ้น

๓. แผนพัฒนาเศรษฐกิจและสังคมแห่งชาติฉบับที่ ๑๑ เน้นการพัฒนาเศรษฐกิจตามหลักปรัชญาเศรษฐกิจพอเพียง ส่งเสริมเกษตรตามแนวทฤษฎีใหม่แบบผสมผสาน เพื่อแก้ไขปัญหาความยากจนกระตุ้นให้ชุมชนพึ่งตนเอง

๔. รัฐบาลมีแนวนโยบายการส่งเสริม การมีส่วนร่วมในการปกครองระบอบประชาธิปไตยแก่ประชาชน เพื่อให้เกิดความรู้ ความเข้าใจเกี่ยวกับประชาธิปไตย เป็นการกระตุ้นและส่งเสริมให้ประชาชนเข้ามามีส่วนร่วมในการบริหารจัดการท้องถิ่นของตนเองมากขึ้น

๕. มีการเสริมสร้างธรรมาภิบาลในภาครัฐ เน้นประสิทธิภาพ ประหยัด เป็นธรรม โปร่งใส เปิดโอกาสให้ภาคประชาชนเข้ามามีส่วนร่วมคิด ตัดสินใจ และร่วมรับผลประโยชน์

๖. จังหวัดตั้งดำเนินการ การท่องเที่ยวต้ง ส่งผลต่อการพัฒนาแหล่งท่องเที่ยว ให้เป็นที่รู้จัก และเป็นการส่งเสริมเศรษฐกิจด้านการท่องเที่ยว

๗. รัฐบาลมีการขับเคลื่อนหลักปรัชญาเศรษฐกิจพอเพียง ส่งผลให้เกิดประโยชน์ต่อการพัฒนาปลูกฝังค่านิยม อยู่แบบพอเพียงให้แก่ประชาชน

๘. การขอรับการสนับสนุนงบประมาณกรณีโครงการเร่งด่วนและโครงการเกินศักยภาพ มีหลายช่องทาง ได้แก่ อบจ. จังหวัด กรมที่สังกัดและหน่วยงานอื่นที่เกี่ยวข้อง

อุปสรรคหรือข้อจำกัด (Threats-T)

๑. สภาวะการณ์ทางการเมืองและเศรษฐกิจในระดับประเทศและภูมิภาคส่งผลต่อการพัฒนาท้องถิ่น

๒. การรับค่านิยมตะวันตกทำให้เกิดการบริโภคนิยมมากขึ้น เกิดหนี้สิน ประชาชนมีรายจ่ายมากกว่ารายได้ และการเพิ่มขึ้นของจำนวนประชากรภายในเขตองค์การบริหารส่วนตำบลอย่างรวดเร็วส่งผลให้ประชาชนมีระดับความต้องการในการบริการสาธารณสุขสูงขึ้นทำให้ไม่สามารถตอบสนอง ความต้องการของประชาชนได้อย่างครอบคลุมและทั่วถึง

๓. แรงงานต่างด้าวที่เข้ามาในท้องถิ่น ทำให้การจ้างงานคนไทยโดยคนไทยน้อยลง

๓.๒ การประเมินสถานการณ์สภาพแวดล้อมภายนอกที่เกี่ยวข้อง

ในการจัดทำแผนพัฒนาท้องถิ่นสี่ปีของเทศบาลนั้น ได้ทำการประเมินสถานการณ์สภาพแวดล้อมภายนอกที่เกี่ยวข้อง ซึ่งมีรายละเอียดดังนี้

ด้าน	สถานการณ์สภาพแวดล้อมภายนอกที่เกี่ยวข้อง	ข้อบ่งชี้และปริมาณของปัญหา/ความต้องการ	พื้นที่เป้าหมาย/กลุ่มเป้าหมาย	ความคาดหวังและแนวโน้มอนาคต
๑. โครงการสร้างพื้นฐาน	๑) ขาดแคลนแหล่งน้ำในการเกษตรและน้ำประปาสำหรับอุปโภค-บริโภคยังไม่พอเพียงและยังไม่ได้มาตรฐาน	- แหล่งน้ำและน้ำประปาในการอุปโภค-บริโภค	- ในเขตตำบลวังมะปรางเหนือ	- ประชาชนมีแหล่งน้ำและมีน้ำประปาใช้อย่างพอเพียงมีคุณภาพตามมาตรฐานมากขึ้น
	๒) ไฟฟ้าส่องสว่างทางและที่สาธารณะยังไม่สามารถดำเนินการครอบคลุมพื้นที่ได้ทั้งหมด	- ไฟฟ้า	- ทางและที่สาธารณะในเขตตำบลวังมะปรางเหนือ	- ทางและที่สาธารณะมีแสงสว่างเพียงพอประชาชนได้รับความสะดวกในการสัญจรไปมาและป้องกันการเกิดอาชญากรรมได้

ด้าน	สถานการณ์ภาพแวดล้อมภายนอกที่เกี่ยวข้อง	ข้อบ่งชี้และปริมาณของปัญหา/ความต้องการ	พื้นที่เป้าหมาย/กลุ่มเป้าหมาย	ความคาดหวังและแนวโน้มอนาคต
	๓) ประชาชนต้องการเส้นทางในการสัญจรไปมาเพิ่มมากขึ้นและอบต.ไม่สามารถดำเนินการได้เนื่องจากพื้นที่ยังไม่เป็นที่สาธารณะจะดำเนินการได้ก็ต่อเมื่อต้องเป็นที่สาธารณะ	- เส้นทางคมนาคม	- เส้นทางคมนาคมที่เป็นสาธารณะและประชาชนมีความต้องการให้ดำเนินการ	- มีเส้นทางในการคมนาคมเพียงพอและประชาชนได้รับความสะดวกในการสัญจรไปมา
๒. ด้านเศรษฐกิจและการท่องเที่ยว	๑) ขาดแหล่งเงินทุนในการทำกิจการและประกอบอาชีพ	- การลงทุน	- ประชาชนในเขต อบต.	- มีแหล่งเงินทุนในการทำกิจการและประกอบอาชีพ
	๒) ประชาชนขาดสถานที่จำหน่ายสินค้า	- การพาณิชย์กรรม	- ร้านค้าแผงลอย	- ร้านค้าแผงลอยมีสถานที่ในการขายจำหน่ายสินค้า
	๓) ผลผลิตทางการเกษตรราคาตกต่ำระยะทางการขนส่งผลผลิตไกลจากแหล่งรับซื้อ		- เกษตรกรในพื้นที่	- ผลผลิตมีราคาสูงขึ้น
	๔) ค่าแรงต่ำค่าครองชีพสูงขาดแคลนการจ้างงาน		- ผู้ประกอบอาชีพรับจ้าง	- ค่าแรงสูงขึ้นเหมาะสมกับค่าครองชีพ มีการจ้างงานมากขึ้น
๓. ด้านการศึกษา ศิลปวัฒนธรรม	๑) การศึกษาสื่อการเรียนการสอนยังไม่พอเพียง เด็กนักเรียนไม่ได้รับการศึกษาต่อในระดับที่สูงกว่าชั้นพื้นฐาน และขาดงบประมาณในการศึกษา ครอบครัวยากจน	- สังคมในชุมชน	- เด็กนักเรียนในเขต อบต.	- มีสื่อการเรียนการสอนที่พอเพียง เด็กนักเรียนได้รับการศึกษาที่สูงขึ้น มีงบประมาณในการศึกษาเล่าเรียน
	๒) เด็กและผู้สูงอายุบางครอบครัวผู้สูงอายุอยู่ตามลำพัง		- ผู้สูงอายุและเด็กในเขต อบต.	- ผู้สูงอายุและเด็กได้รับการดูแลที่ดี
๔. ด้านสิ่งแวดล้อมและจัดการทรัพยากรธรรมชาติ	๑) ในเขต อบต. ไม่มีแหล่งท่องเที่ยวและกิจกรรมการท่องเที่ยว	- การท่องเที่ยว	- ในเขต อบต.	- มีแหล่งท่องเที่ยวในเขต อบต. และส่งเสริมกิจกรรมการท่องเที่ยวเพิ่มมากขึ้น
๕. ด้านคุณภาพชีวิตและสังคมเพื่อการอยู่ดีมีสุข	๑) มีการระบาดของโรคอุบัติใหม่ โรคระบาด โรคติดต่อ	- ด้านสาธารณสุข	- ในเขต อบต.	ในพื้นที่ไม่มีการระบาดของโรคอุบัติใหม่ งดการระบาดของโรคติดต่อ

ด้าน	สถานการณ์ภาพแวดล้อมภายนอกที่เกี่ยวข้อง	ข้อบ่งชี้และปริมาณของปัญหา/ความต้องการ	พื้นที่เป้าหมาย/กลุ่มเป้าหมาย	ความคาดหวังและแนวโน้มอนาคต
	๒) ประชาชนในพื้นที่ป่วยเป็นโรคเรื้อรังแนวโน้มที่เพิ่มขึ้น เช่น เบาหวาน ความดัน		- ประชาชนกลุ่มเสี่ยงและผู้ป่วย	
	๓) ปริมาณขยะและน้ำเสียเพิ่มมากขึ้น		- ในเขต อบต.	- ปริมาณขยะและน้ำเสียถูกกำจัดให้หมดด้วยวิธีการที่ถูกต้อง
	๔) ประชาชนบริโภคอาหารที่ปลอดภัย		- ประชาชนในเขต อบต.	- ประชาชนทราบและสามารถเลือกบริโภคอาหารที่ปลอดภัยได้ถูกต้อง
	๕) ประชาชนในพื้นที่บางรายมีที่อยู่อาศัยไม่มั่นคงแข็งแรง	- ที่อยู่อาศัย	- ประชาชนในพื้นที่ที่ได้รับความเดือนร้อนเรื่องที่อยู่อาศัย	- ประชาชนในพื้นที่ได้รับความช่วยเหลือซ่อมแซมที่อยู่อาศัยให้มั่นคงแข็งแรง
	๖) ประชาชนบางครัวเรือนบริโภค-บริโภคน้ำที่ยังไม่สะอาดและมีสิ่งเจือปน เช่น จากน้ำฝน น้ำที่ไม่ได้คุณภาพ มีตะกอน	- การอุปโภค-บริโภค	- ประชาชนในเขตเทศบาล	- ประชาชนบริโภคน้ำที่สะอาดถูกสุขลักษณะ
	๗) เยาวชนและวัยรุ่นติดเกมส์ สิ่งลามก บุหรี่ เหล้า สารเสพติด และท้องก่อนวัยอันสมควร		- เยาวชนและวัยรุ่นในเขต อบต.	- เยาวชนและวัยรุ่นมีอนาคตที่ดี
	๘) ประชากรที่สูบบุหรี่ และดื่มสุรา		- ประชาชนที่สูบบุหรี่และดื่มสุรา	- ประชาชนเลิกสูบบุหรี่และเลิกดื่มสุรา
๖. ด้านการเมืองการบริหาร	๑) การจราจรบนถนนมีเพิ่มมากขึ้น อาจทำให้เกิดอุบัติเหตุขึ้นได้	- การจราจร	ประชาชนที่สัญจรไปมาบนถนน	มีระบบควบคุมการจราจร เช่น ติดตั้งสัญญาณไฟกระพริบเพื่อเตือนให้ระมัดระวัง
	๒) มีการทำลายและลักขโมยทรัพย์สินของประชาชนและราชการ รวมทั้งเกิดการทะเลาะวิวาทกันในกลุ่มชน	- การรักษาความปลอดภัยในชีวิตและทรัพย์สินของประชาชน	- ประชาชนและส่วนราชการ	- มีการป้องกันและรักษาความปลอดภัยในชีวิตและทรัพย์สินของประชาชนละส่วนราชการ เช่น การติดตั้งกล้องวงจรปิด การให้ผู้นำ อปพร. ควบคุมและระงับเหตุทะเลาะวิวาท

| |

๓. การวิเคราะห์เพื่อพัฒนา

๓.๑ การวิเคราะห์กรอบการจัดทำยุทธศาสตร์ขององค์กรปกครองส่วนท้องถิ่น

ผลการวิเคราะห์ศักยภาพเพื่อประเมินสถานภาพการพัฒนาในปัจจุบันและโอกาสการพัฒนาในอนาคตของท้องถิ่นด้วยเทคนิค SWOT

เป็นการประเมินโดยวิเคราะห์ถึงโอกาส และภาวะคุกคามหรือข้อจำกัด อันเป็นภาวะแวดล้อมภายนอกที่มีผลต่อการพัฒนาด้านต่าง ๆ ของท้องถิ่น ซึ่งทั้งหมดเป็นการประเมินสถานภาพของท้องถิ่น ในปัจจุบัน โดยเป็นการตอบคำถามว่า “ปัจจุบันท้องถิ่นอยู่จุดไหน” สำหรับใช้เป็นประโยชน์ในการกำหนด การดำเนินงาน ในอนาคตต่อไป ทั้งนี้โดยใช้เทคนิค SWOT analysis การพิจารณาถึงปัจจัยภายใน ได้แก่ จุดแข็ง (Strength-S) จุดอ่อน (Weak-W) และปัจจัยภายนอกได้แก่โอกาส (Opportunity-O) และอุปสรรค (Threat-T) เป็นเครื่องมือ

องค์การบริหารส่วนตำบลวังมะปรางเหนือ ได้วิเคราะห์ศักยภาพเพื่อประเมินสถานภาพการพัฒนา ในปัจจุบันและโอกาสการพัฒนาในอนาคต โดยใช้เทคนิค SWOT Analysis ดังนี้

จุดแข็ง (Strength)	จุดอ่อน (Weakness)
๑. ระบบการบริหาร <ul style="list-style-type: none">- มีการจัดโครงสร้างภายในที่เหมาะสม สอดคล้องกับภารกิจ- การมีส่วนร่วมของประชาชนในการดำเนินงาน- การบริหารจัดการยึดหลักธรรมาภิบาล- มีการแบ่งงาน/มอบหมายหน้าที่รับผิดชอบ	๑. ระบบการบริหาร <ul style="list-style-type: none">- ภาระเทียบข้อบังคับต่าง ๆ มีการปรับปรุงแก้ไขตลอดเวลา ทำให้ศึกษาไม่ทัน ขาดความชัดเจนในการดำเนินงาน- พื้นที่รับผิดชอบมาก ไม่สามารถบริการ การพัฒนาได้ทั่วถึง- ปริมาณงานมีมาก บุคลากรมีน้อย มีผลทำให้ผลงานไม่เกิดประสิทธิภาพและประสิทธิผลเท่าที่ควร- ประชาชนบางส่วนยังขาดการมีส่วนร่วม
๒. ระบบข้อมูล <ul style="list-style-type: none">- มีการจัดเก็บข้อมูลในการดำเนินการ	๒. ระบบข้อมูล <ul style="list-style-type: none">- ไม่มีความรู้ความชำนาญในการจัดเก็บข้อมูล
๓. อัตรากำลัง (พนักงานส่วนตำบล/ลูกจ้าง) <ul style="list-style-type: none">- บุคลากรมีความรู้ความสามารถในการปฏิบัติหน้าที่- ได้รับการฝึกอบรมอย่างต่อเนื่อง- มีการกำหนดแผนอัตรากำลังตามโครงสร้าง	๓. อัตรากำลัง (พนักงานส่วนตำบล/ลูกจ้าง) <ul style="list-style-type: none">- บุคลากรได้รับมอบหมายงานมากเกินไป- ขาดแคลนบุคลากรที่มีความรู้ ความเชี่ยวชาญเฉพาะด้านมาปฏิบัติงานในหน่วยงานและเทคโนโลยีบางอย่างไม่เพียงพอทำให้มีประสิทธิภาพ ในการดำเนินงานน้อยลง
๔. การเงิน/งบประมาณ <ul style="list-style-type: none">- การบริหารงบประมาณเป็นไปอย่างมีประสิทธิภาพ	๔. การเงิน/งบประมาณ <ul style="list-style-type: none">- งบประมาณมีจำกัดไม่เพียงพอต่อการพัฒนา และแก้ไขปัญหาความเดือดร้อนของประชาชน

จุดแข็ง (Strength)	จุดอ่อน (Weakness)
๕. ศักยภาพของชุมชน - มีกลุ่มต่างๆ ในหมู่บ้าน เช่น กลุ่มออมทรัพย์ กลุ่มอาชีพ ธนาคารหมู่บ้าน กองทุนหมู่บ้าน ฯลฯ	๕. ศักยภาพของชุมชน - กลุ่มต่างๆ ในหมู่บ้านบางกลุ่มไม่มีความเข้มแข็งดีพอ
๖. ทรัพยากรธรรมชาติและสิ่งแวดล้อม - มีแหล่งน้ำธรรมชาติสามารถใช้ประโยชน์ในการเกษตร - มีสถานที่ที่สามารถพัฒนาเป็นแหล่งท่องเที่ยวได้ - นโยบายของรัฐบาล/จังหวัด ที่สนับสนุนส่งเสริมด้านการเกษตร การท่องเที่ยว สอดคล้องกับยุทธศาสตร์การพัฒนาระดับตำบล - การสร้างความเข้มแข็งตามระบบเศรษฐกิจพอเพียง - การแก้ไขปัญหาความยากจน ปัญหาเสพติดตามนโยบายของรัฐบาล	๖. ทรัพยากรธรรมชาติและสิ่งแวดล้อม - ขาดจิตสำนึกในการรับผิดชอบร่วมกันในการอนุรักษ์ทรัพยากรธรรมชาติและสิ่งแวดล้อม - ไม่มีงบประมาณในการพัฒนาให้เป็นแหล่งท่องเที่ยวธรรมชาติ - มีปัญหาแนวเขตการปกครองระหว่างองค์การบริหารส่วนตำบลกับเทศบาล - ห้วงระยะเวลาในการจัดสรรงบประมาณอุดหนุนจากรัฐบาลมีความล่าช้า - ภาระหน้าที่เพิ่มมากขึ้น ตามภารกิจที่ได้รับ การถ่ายโอน

โอกาส (Opportunities-O)

๙. รัฐธรรมนูญแห่งราชอาณาจักรไทย กำหนดไว้ว่าการบริหารราชการแผ่นดิน เรื่องรัฐต้องกระจายอำนาจให้องค์กรปกครองส่วนท้องถิ่นพึ่งตนเองและตัดสินใจในกิจการของท้องถิ่นได้เอง โดยคำนึงถึงเจตนารมณ์ของประชาชนในท้องถิ่น และส่งเสริมให้องค์กรปกครองส่วนท้องถิ่นเป็นหน่วยงานหลักในการจัดทำบริการสาธารณะและมีส่วนร่วมในการตัดสินใจแก้ไขปัญหาในพื้นที่ และองค์กรปกครองส่วนท้องถิ่น ย่อมมีความเป็นอิสระในการกำหนดนโยบาย การปกครอง การบริหาร การจัดบริการสาธารณะที่มีความหลากหลาย การบริหารงานบุคคล การเงินและการคลังและมีอำนาจหน้าที่ของตนเองโดยเฉพาะ

๑๐. พระราชบัญญัติกำหนดแผนและขั้นตอนการกระจายอำนาจให้แก่องค์กรปกครองส่วนท้องถิ่น พ.ศ. ๒๕๔๒ กำหนดให้องค์กรปกครองส่วนท้องถิ่นมีอำนาจหน้าที่ในการจัดระบบบริการสาธารณะเพื่อประโยชน์ในท้องถิ่น โดยที่หน่วยงานราชการส่วนกลางและส่วนภูมิภาคส่งเสริมและสนับสนุนการถ่ายโอนภารกิจให้แก่องค์กรปกครองส่วนท้องถิ่น ตามแผนการกระจายอำนาจ ๖ ด้าน ทำให้ อบต. มีโอกาสได้รับการจัดสรรทั้งงบประมาณ การฝึกอบรมความรู้ ศักยภาพของเจ้าหน้าที่ และมีอำนาจหน้าที่ในการควบคุม ดูแล ป้องกันและแก้ไขเพิ่มมากขึ้น ทำให้สามารถดำเนินการแก้ไขปัญหาความเร่งด่วนได้อย่างรวดเร็วและมีประสิทธิภาพมากขึ้น

๑๑. แผนพัฒนาเศรษฐกิจและสังคมแห่งชาติฉบับที่ ๑๑ เน้นการพัฒนาเศรษฐกิจตามหลักปรัชญาเศรษฐกิจพอเพียง ส่งเสริมเกษตรตามแนวทฤษฎีใหม่แบบผสมผสาน เพื่อแก้ไขปัญหาความยากจน กระตุ้นให้ชุมชนพึ่งตนเอง

๑๒. รัฐบาลมีแนวนโยบายการส่งเสริม การมีส่วนร่วมในการปกครองระบอบประชาธิปไตย แก่ประชาชน เพื่อให้เกิดความรู้ ความเข้าใจเกี่ยวกับประชาธิปไตย เป็นการกระตุ้นและส่งเสริมให้ประชาชน เข้ามามีส่วนร่วมในการบริหารจัดการท้องถิ่นของตนเองมากขึ้น

๑๓. มีการเสริมสร้างธรรมาภิบาลในภาครัฐ เน้นประสิทธิภาพ ประหยัด เป็นธรรม โปร่งใส เปิดโอกาสให้ภาคประชาชน เข้ามามีส่วนร่วมคิด ตัดสินใจ และร่วมรับผลประโยชน์

๑๔. จังหวัดตรังดำเนินการ การท่องเที่ยวต้ง ส่งผลต่อการพัฒนาแหล่งท่องเที่ยว ให้เป็นที่รู้จักและเป็นการส่งเสริมเศรษฐกิจด้านการท่องเที่ยว

๑๕. รัฐบาลมีการขับเคลื่อนหลักปรัชญาเศรษฐกิจพอเพียง ส่งผลให้เกิดประโยชน์ต่อการ พัฒนา ปลูกฝังค่านิยม อยู่แบบพอเพียงให้แก่ประชาชน

๑๖. การขอรับการสนับสนุนงบประมาณกรณีโครงการเร่งด่วนและโครงการเกินศักยภาพ มีหลายช่องทาง ได้แก่ อบจ. จังหวัด กรมที่สังกัดและหน่วยงานอื่นที่เกี่ยวข้อง

อุปสรรคหรือข้อจำกัด (Threats-T)

๔. สภาวะการณ์ทางการเมืองและเศรษฐกิจในระดับประเทศและภูมิภาคส่งผลกระทบต่อพัฒนาท้องถิ่น

๕. การรับค่านิยมตะวันตกทำให้เกิดการบริโภคนิยมมากขึ้น เกิดหนี้สิน ประชาชนมีรายจ่าย มากกว่ารายได้ และการเพิ่มขึ้นของจำนวนประชากรภายในเขตองค์การบริหารส่วนตำบลอย่างรวดเร็วส่งผลให้ ประชาชนมีระดับความต้องการในการบริการสาธารณสุขสูงขึ้นทำให้ไม่สามารถตอบสนอง ความต้องการของ ประชาชนได้อย่างครอบคลุมและทั่วถึง

๖. แรงงานต่างด้าวที่เข้ามาในท้องถิ่น ทำให้การจ้างงานคนไทยโดยคนไทยน้อยลง

๑.๒ การประเมินสถานการณ์สภาพแวดล้อมภายนอกที่เกี่ยวข้อง

ในการจัดทำแผนพัฒนาท้องถิ่นสี่ปีของเทศบาลนั้น ได้ทำการประเมินสถานการณ์สภาพแวดล้อม ภายนอกที่เกี่ยวข้อง ซึ่งมีรายละเอียดดังนี้

ด้าน	สถานการณ์สภาพแวดล้อม ภายนอกที่เกี่ยวข้อง	ข้อบ่งชี้และปริมาณของ ปัญหา/ความต้องการ	พื้นที่เป้าหมาย/ กลุ่มเป้าหมาย	ความคาดหวังและ แนวโน้มอนาคต
๑. โครงการสร้าง พื้นฐาน	๑) ขาดแคลนแหล่งน้ำใน การเกษตรและน้ำประปาสำหรับ อุปโภค-บริโภคยังไม่พอเพียงและ ยังไม่ได้มาตรฐาน	- แหล่งน้ำและน้ำประปาใน การอุปโภค-บริโภค	- ในเขตตำบลวัง มะปรางเหนือ	- ประชาชนมีแหล่ง น้ำและมีน้ำประปา ใช้ได้อย่างพอเพียงมี คุณภาพตาม มาตรฐานมากขึ้น
	๒) ไฟฟ้าส่องสว่างทางและที่ สาธารณะยังไม่สามารถดำเนินการ ครอบคลุมพื้นที่ได้ทั้งหมด	- ไฟฟ้า	- ทางและที่ สาธารณะในเขต ตำบลวังมะปราง เหนือ	- ทางและที่ สาธารณะมีแสง สว่างเพียงพอ ประชาชนได้รับ ความสะดวกในการ สัญจรไปมาและ ป้องกันการเกิด อาชญากรรมได้
	๓) ประชาชนต้องการเส้นทางใน การสัญจรไปมาเพิ่มมากขึ้นและ อบต.ไม่สามารถดำเนินการได้ เนื่องจากพื้นที่ยังไม่เป็นที่สาธารณะ จะดำเนินการได้ก็ต่อเมื่อต้องเป็นที่	- เส้นทางคมนาคม	- เส้นทางคมนาคมที่ เป็นสาธารณะและ ประชาชนมีความ ต้องการให้ ดำเนินการ	- มีเส้นทางในการ คมนาคมเพียงพอ และ ประชาชน ได้รับความสะดวก ในการสัญจรไปมา

ด้าน	สถานการณ์ภาพแวดล้อมภายนอกที่เกี่ยวข้อง	ข้อบ่งชี้และปริมาณของปัญหา/ความต้องการ	พื้นที่เป้าหมาย/กลุ่มเป้าหมาย	ความคาดหวังและแนวโน้มอนาคต
	สาธารณะ			
๒. ด้านเศรษฐกิจและการท่องเที่ยว	๑) ขาดแหล่งเงินลงทุนในการทำกิจการและประกอบอาชีพ	- การลงทุน	- ประชาชนในเขต อบต.	- มีแหล่งเงินทุนในการทำกิจการและประกอบอาชีพ
	๒) ประชาชนขาดสถานที่จำหน่ายสินค้า	- การพาณิชย์กรรม	- ร้านค้าแผงลอย	- ร้านค้าแผงลอยมีสถานที่ในการขายจำหน่ายสินค้า
	๓) ผลผลิตทางการเกษตรราคาตกต่ำระยะทางในการขนส่งผลผลิตไกลจากแหล่งรับซื้อ		- เกษตรกรในพื้นที่	- ผลผลิตมีราคาสูงขึ้น
	๔) ค่าแรงต่ำค่าครองชีพสูงขาดแคลนการจ้างงาน		- ผู้ประกอบอาชีพรับจ้าง	- ค่าแรงสูงขึ้นเหมาะสมกับค่าครองชีพ มีการจ้างงานมากขึ้น
๓. ด้านการศึกษา	๑) การศึกษาสื่อการเรียนการสอนยังไม่พอเพียง เด็กนักเรียนไม่ได้รับการศึกษาต่อในระดับที่สูงกว่าชั้นพื้นฐาน และขาดงบประมาณในการศึกษา ครอบครัวยากจน	- สังคมในชุมชน	- เด็กนักเรียนในเขต อบต.	- มีสื่อการเรียนการสอนที่พอเพียง เด็กนักเรียนได้รับการศึกษาที่สูงขึ้น มีงบประมาณในการศึกษาเล่าเรียน
	๒) เด็กและผู้สูงอายุบางครอบครัวผู้สูงอายุอยู่ตามลำพัง		- ผู้สูงอายุและเด็กในเขต อบต.	- ผู้สูงอายุและเด็กได้รับการดูแลที่ดี
๔. ด้านสิ่งแวดล้อมและจัดการทรัพยากรธรรมชาติ	๑) ในเขต อบต. ไม่มีแหล่งท่องเที่ยวและกิจกรรมการท่องเที่ยว	- การท่องเที่ยว	- ในเขต อบต.	- มีแหล่งท่องเที่ยวในเขต อบต. และส่งเสริมกิจกรรมการท่องเที่ยวเพิ่มมากขึ้น
๕. ด้านคุณภาพชีวิตและสังคมเพื่อการอยู่ดีมีสุข	๑) มีการระบาดของโรคอุบัติใหม่ โรคระบาด โรคติดต่อ	- ด้านสาธารณสุข	- ในเขต อบต.	ในพื้นที่ไม่มีการระบาดของโรคอุบัติใหม่ ตรวจจับโรคติดต่อ
	๒) ประชาชนในพื้นที่ป่วยเป็นโรคเรื้อรังแนวโน้มที่เพิ่มขึ้น เช่น เบาหวาน ความดัน		- ประชาชนกลุ่มเสี่ยงและผู้ป่วย	
	๓) ปริมาณขยะและน้ำเสียเพิ่มมากขึ้น		- ในเขต อบต.	- ปริมาณขยะและน้ำเสียถูกกำจัดให้หมดด้วยวิธีการที่ถูกต้อง

ด้าน	สถานการณ์ภาพแวดล้อมภายนอกที่เกี่ยวข้อง	ข้อบ่งชี้และปริมาณของปัญหา/ความต้องการ	พื้นที่เป้าหมาย/กลุ่มเป้าหมาย	ความคาดหวังและแนวโน้มอนาคต
	๔) ประชาชนบริโภคอาหารที่ปลอดภัย		- ประชาชนในเขต อบต.	- ประชาชนทราบ และสามารถเลือก บริโภคอาหารที่ ปลอดภัยได้ถูกต้อง
	๕) ประชาชนในพื้นที่บางรายมีที่อยู่อาศัยไม่มั่นคงแข็งแรง	- ที่อยู่อาศัย	- ประชาชนในพื้นที่ที่ ได้รับความเดือนร้อน เรื่องที่อยู่อาศัย	- ประชาชนในพื้นที่ ได้รับความช่วยเหลือซ่อมแซมที่อยู่ อาศัยให้มั่นคง แข็งแรง
	๖) ประชาชนบางครัวเรือนบริโภค- บริโภคน้ำที่ยังไม่สะอาดและมี สิ่งเจือปน เช่น จากน้ำฝน น้ำที่ ไม่ได้คุณภาพ มีตะกอน	- การอุปโภค-บริโภค	- ประชาชนในเขต เทศบาล	- ประชาชนบริโภค น้ำที่สะอาดถูก สุขลักษณะ
	๗) เยาวชนและวัยรุ่นติดเกมส์ สิ่ง ลามก บุหรี่ เหล้า สารเสพติด และ ท้องก่อนวัยอันสมควร		- เยาวชนและวัยรุ่น ในเขต อบต.	- เยาวชนและวัยรุ่น มีอนาคตที่ดี
	๘) ประชากรที่สูบบุหรี่ และดื่ม สุรา		- ประชาชนที่สูบบุหรี่ และดื่มสุรา	- ประชาชนเลิกสูบ บุหรี่และเลิกดื่มสุรา
๖. ด้าน การเมืองการ บริหาร	๑) การจราจรบนถนนมีเพิ่มมากขึ้น อาจทำให้เกิดอุบัติเหตุขึ้นได้	- การจราจร	ประชาชนที่สัญจรไป มาบนถนน	มีระบบควบคุม การจราจร เช่น ติดตั้งสัญญาณไฟ กระพริบเพื่อเตือน ให้ระมัดระวัง
	๒) มีการทำลายและลักขโมย ทรัพย์สินของประชาชนและ ราชการ รวมทั้งเกิดการทะเลาะวิวาทกัน ใน ชุมชน	- การรักษาความปลอดภัย ในชีวิตและทรัพย์สินของ ประชาชน	- ประชาชนและส่วน ราชการ	- มีการป้องกันและ รักษาความ ปลอดภัยในชีวิต และทรัพย์สินของ ประชาชนละส่วน ราชการ เช่น การ ติดตั้งกล้องวงจรปิด การให้ผู้นำ อปพร. ควบคุมและระงับ เหตุทะเลาะวิวาท

๓.๑ การวิเคราะห์กรอบการจัดทำยุทธศาสตร์ขององค์กรปกครองส่วนท้องถิ่น

ผลการวิเคราะห์ศักยภาพเพื่อประเมินสถานภาพการพัฒนาในปัจจุบันและโอกาสการพัฒนาในอนาคตของท้องถิ่นด้วยเทคนิค SWOT

เป็นการประเมินโดยวิเคราะห์ถึงโอกาส และภาวะคุกคามหรือข้อจำกัด อันเป็นภาวะแวดล้อมภายนอกที่มีผลต่อการพัฒนาในด้านต่าง ๆ ของท้องถิ่น ซึ่งทั้งหมดเป็นการประเมินสถานภาพของท้องถิ่น ในปัจจุบัน โดยเป็นการตอบคำถามว่า “ปัจจุบันท้องถิ่นอยู่จุดไหน” สำหรับใช้เป็นประโยชน์ในการกำหนด การดำเนินงาน ในอนาคตต่อไป ทั้งนี้โดยใช้เทคนิค SWOT analysis การพิจารณาถึงปัจจัยภายใน ได้แก่ จุดแข็ง (Strength-S) จุดอ่อน (Weak-W) และปัจจัยภายนอกได้แก่โอกาส (Opportunity-O) และอุปสรรค (Threat-T) เป็นเครื่องมือ

องค์การบริหารส่วนตำบลวังมะปรางเหนือ ได้วิเคราะห์ศักยภาพเพื่อประเมินสถานภาพการพัฒนา ในปัจจุบันและโอกาสการพัฒนาในอนาคต โดยใช้เทคนิค SWOT Analysis ดังนี้

จุดแข็ง (Strength)	จุดอ่อน (Weakness)
<p>๑. ระบบการบริหาร</p> <ul style="list-style-type: none"> - มีการจัดโครงสร้างภายในที่เหมาะสม สอดคล้องกับภารกิจ - การมีส่วนร่วมของประชาชนในการดำเนินงาน - การบริหารจัดการยึดหลักธรรมาภิบาล - มีการแบ่งงาน/มอบหมายหน้าที่รับผิดชอบ 	<p>๑. ระบบการบริหาร</p> <ul style="list-style-type: none"> - กฎระเบียบข้อบังคับต่าง ๆ มีการปรับปรุงแก้ไขตลอดเวลา ทำให้ศึกษาไม่ทัน ขาดความชัดเจนในการดำเนินงาน - พื้นที่รับผิดชอบมาก ไม่สามารถบริการ การพัฒนาได้ทั่วถึง - ปริมาณงานมีมาก บุคลากรมีน้อย มีผลทำให้ผลงานไม่เกิดประสิทธิภาพและประสิทธิผลเท่าที่ควร - ประชาชนบางส่วนยังขาดการมีส่วนร่วม
<p>๒. ระบบข้อมูล</p> <ul style="list-style-type: none"> - มีการจัดเก็บข้อมูลในการดำเนินการ 	<p>๒. ระบบข้อมูล</p> <ul style="list-style-type: none"> - ไม่มีความรู้ความชำนาญในการจัดเก็บข้อมูล
<p>๓. อัตรากำลัง (พนักงานส่วนตำบล/ลูกจ้าง)</p> <ul style="list-style-type: none"> - บุคลากรมีความรู้ความสามารถในการปฏิบัติหน้าที่ - ได้รับการฝึกอบรมอย่างต่อเนื่อง - มีการกำหนดแผนอัตรากำลังตามโครงสร้าง 	<p>๓. อัตรากำลัง (พนักงานส่วนตำบล/ลูกจ้าง)</p> <ul style="list-style-type: none"> - บุคลากรได้รับมอบหมายงานมากเกินไป - ขาดแคลนบุคลากรที่มีความรู้ ความเชี่ยวชาญ เฉพาะด้านมาปฏิบัติงานในหน่วยงานและ เทคโนโลยีบางอย่างไม่เพียงพอทำให้มี ประสิทธิภาพ ในการดำเนินงานน้อยลง
<p>๔. การเงิน/งบประมาณ</p> <ul style="list-style-type: none"> - การบริหารงบประมาณเป็นไปอย่างมีประสิทธิภาพ 	<p>๔. การเงิน/งบประมาณ</p> <ul style="list-style-type: none"> - งบประมาณมีจำกัดไม่เพียงพอต่อการพัฒนา และแก้ไขปัญหาความเดือดร้อนของประชาชน

จุดแข็ง (Strength)	จุดอ่อน (Weakness)
๕. ศักยภาพของชุมชน - มีกลุ่มต่างๆ ในหมู่บ้าน เช่น กลุ่มออมทรัพย์ กลุ่มอาชีพ ธนาคารหมู่บ้าน กองทุนหมู่บ้าน ฯลฯ	๕. ศักยภาพของชุมชน - กลุ่มต่างๆ ในหมู่บ้านบางกลุ่มไม่มีความเข้มแข็งดีพอ
๖. ทรัพยากรธรรมชาติและสิ่งแวดล้อม - มีแหล่งน้ำธรรมชาติสามารถใช้ประโยชน์ในการเกษตร - มีสถานที่ที่สามารถพัฒนาเป็นแหล่งท่องเที่ยวได้ - นโยบายของรัฐบาล/จังหวัด ที่สนับสนุนส่งเสริมด้านการเกษตร การท่องเที่ยว สอดคล้องกับยุทธศาสตร์การพัฒนาระดับตำบล - การสร้างความเข้มแข็งตามระบบเศรษฐกิจพอเพียง - การแก้ไขปัญหาความยากจน ปัญหายาเสพติด ตามนโยบายของรัฐบาล	๖. ทรัพยากรธรรมชาติและสิ่งแวดล้อม - ขาดจิตสำนึกในการรับผิดชอบร่วมกันในการอนุรักษ์ทรัพยากรธรรมชาติและสิ่งแวดล้อม - ไม่มีงบประมาณในการพัฒนาให้เป็นแหล่งท่องเที่ยวธรรมชาติ - มีปัญหาแนวเขตการปกครองระหว่างองค์การบริหารส่วนตำบลกับเทศบาล - ห้วงระยะเวลาในการจัดสรรงบประมาณอุดหนุนจากรัฐบาลมีความล่าช้า - ภาระหน้าที่เพิ่มมากขึ้น ตามภารกิจที่ได้รับ การถ่ายโอน

โอกาส (Opportunities-O)

๑๗. รัฐธรรมนูญแห่งราชอาณาจักรไทย กำหนดไว้ว่าการบริหารราชการแผ่นดิน เรื่องรัฐต้องกระจายอำนาจให้องค์กรปกครองส่วนท้องถิ่นพึ่งตนเองและตัดสินใจในกิจการของท้องถิ่นได้เอง โดยคำนึงถึงเจตนารมณ์ของประชาชนในท้องถิ่น และส่งเสริมให้องค์กรปกครองส่วนท้องถิ่นเป็นหน่วยงานหลักในการจัดทำบริการสาธารณะและมีส่วนร่วมในการตัดสินใจแก้ไขปัญหาในพื้นที่ และองค์กรปกครองส่วนท้องถิ่นย่อมมีความเป็นอิสระในการกำหนดนโยบาย การปกครอง การบริหาร การจัดบริการสาธารณะที่มีความหลากหลาย การบริหารงานบุคคล การเงินและการคลังและมีอำนาจหน้าที่ของตนเองโดยเฉพาะ

๑๘. พระราชบัญญัติกำหนดแผนและขั้นตอนการกระจายอำนาจให้แก่องค์กรปกครองส่วนท้องถิ่น พ.ศ. ๒๕๔๒ กำหนดให้องค์กรปกครองส่วนท้องถิ่นมีอำนาจหน้าที่ในการจัดระบบบริการสาธารณะเพื่อประโยชน์ในท้องถิ่น โดยที่หน่วยงานราชการส่วนกลางและส่วนภูมิภาคส่งเสริมและสนับสนุนการถ่ายโอนภารกิจให้แก่องค์กรปกครองส่วนท้องถิ่น ตามแผนการกระจายอำนาจ ๖ ด้าน ทำให้ อบต. มีโอกาสได้รับการจัดสรรทั้งงบประมาณ การฝึกอบรมความรู้ ศักยภาพของเจ้าหน้าที่ และมีอำนาจหน้าที่ในการควบคุม ดูแล ป้องกันและแก้ไขเพิ่มมากขึ้น ทำให้สามารถดำเนินการแก้ไขปัญหาความเร่งด่วนได้อย่างรวดเร็วและมีประสิทธิภาพมากขึ้น

๑๙. แผนพัฒนาเศรษฐกิจและสังคมแห่งชาติฉบับที่ ๑๑ เน้นการพัฒนาเศรษฐกิจตามหลักปรัชญาเศรษฐกิจพอเพียง ส่งเสริมเกษตรตามแนวทฤษฎีใหม่แบบผสมผสาน เพื่อแก้ไขปัญหาความยากจน กระตุ้นให้ชุมชนพึ่งตนเอง

๒๐. รัฐบาลมีแนวนโยบายการส่งเสริม การมีส่วนร่วมในการปกครองระบอบประชาธิปไตยแก่ประชาชน เพื่อให้เกิดความรู้ ความเข้าใจเกี่ยวกับประชาธิปไตย เป็นการกระตุ้นและส่งเสริมให้ประชาชนเข้ามามีส่วนร่วมในการบริหารจัดการท้องถิ่นของตนเองมากขึ้น

๒๑. มีการเสริมสร้างธรรมาภิบาลในภาครัฐ เน้นประสิทธิภาพ ประหยัด เป็นธรรม โปร่งใส เปิดโอกาสให้ภาคประชาชนเข้ามามีส่วนร่วมคิด ตัดสินใจ และร่วมรับผลประโยชน์

๒๒. จังหวัดตรังดำเนินการ การท่องเที่ยวต้ง ส่งผลต่อการพัฒนาแหล่งท่องเที่ยว ให้เป็นที่รู้จักและเป็นการส่งเสริมเศรษฐกิจด้านการท่องเที่ยว

๒๓. รัฐบาลมีการขับเคลื่อนหลักปรัชญาเศรษฐกิจพอเพียง ส่งผลให้เกิดประโยชน์ต่อการพัฒนา ปลูกฝังค่านิยม อยู่แบบพอเพียงให้แก่ประชาชน

๒๔. การขอรับการสนับสนุนงบประมาณกรณีโครงการเร่งด่วนและโครงการเกินศักยภาพ มีหลายช่องทาง ได้แก่ อบจ. จังหวัด กรมที่สังกัดและหน่วยงานอื่นที่เกี่ยวข้อง

อุปสรรคหรือข้อจำกัด (Threats-T)

๗. สภาวะการณ์ทางการเมืองและเศรษฐกิจในระดับประเทศและภูมิภาคส่งผลการพัฒนาท้องถิ่น

๘. การรับค่านิยมตะวันตกทำให้เกิดการบริโภคนิยมมากขึ้น เกิดหนี้สิน ประชาชนมีรายจ่ายมากกว่ารายได้ และการเพิ่มขึ้นของจำนวนประชากรภายในเขตองค์การบริหารส่วนตำบลอย่างรวดเร็วส่งผลให้ประชาชนมีระดับความต้องการในการบริการสาธารณสุขสูงขึ้นทำให้ไม่สามารถตอบสนอง ความต้องการของประชาชนได้อย่างครอบคลุมและทั่วถึง

๙. แรงงานต่างด้าวที่เข้ามาในท้องถิ่น ทำให้การจ้างงานคนไทยโดยคนไทยน้อยลง

๑.๓ การประเมินสถานการณ์สภาพแวดล้อมภายนอกที่เกี่ยวข้อง

ในการจัดทำแผนพัฒนาท้องถิ่นสี่ปีของเทศบาลนั้น ได้ทำการประเมินสถานการณ์สภาพแวดล้อมภายนอกที่เกี่ยวข้อง ซึ่งมีรายละเอียดดังนี้

ด้าน	สถานการณ์สภาพแวดล้อมภายนอกที่เกี่ยวข้อง	ข้อบ่งชี้และปริมาณของปัญหา/ความต้องการ	พื้นที่เป้าหมาย/กลุ่มเป้าหมาย	ความคาดหวังและแนวโน้มอนาคต
๑. โครงการสร้างพื้นฐาน	๑) ขาดแคลนแหล่งน้ำในการเกษตรและน้ำประปาสำหรับอุปโภค-บริโภคยังไม่พอเพียงและยังไม่ได้มาตรฐาน	- แหล่งน้ำและน้ำประปาในการอุปโภค-บริโภค	- ในเขตตำบลวังมะปรางเหนือ	- ประชาชนมีแหล่งน้ำและมีน้ำประปาใช้อย่างพอเพียงมีคุณภาพตามมาตรฐานมากขึ้น
	๒) ไฟฟ้าส่องสว่างทางและที่สาธารณะยังไม่สามารถดำเนินการครอบคลุมพื้นที่ได้ทั้งหมด	- ไฟฟ้า	- ทางและที่สาธารณะในเขตตำบลวังมะปรางเหนือ	- ทางและที่สาธารณะมีแสงสว่างเพียงพอประชาชนได้รับความสะดวกในการสัญจรไปมาและป้องกันการเกิดอาชญากรรมได้
	๓) ประชาชนต้องการเส้นทางในการสัญจรไปมาเพิ่มมากขึ้นและอบต.ไม่สามารถดำเนินการได้เนื่องจากพื้นที่ยังไม่เป็นที่สาธารณะจะดำเนินการได้ก็ต่อเมื่อต้องเป็นที่สาธารณะ	- เส้นทางคมนาคม	- เส้นทางคมนาคมที่เป็นสาธารณะและประชาชนมีความต้องการให้ดำเนินการ	- มีเส้นทางในการคมนาคมเพียงพอและประชาชนได้รับความสะดวกในการสัญจรไปมา
๒. ด้านเศรษฐกิจและการท่องเที่ยว	๑) ขาดแหล่งเงินทุนในการทำกิจการและประกอบอาชีพ	- การลงทุน	- ประชาชนในเขตอบต.	- มีแหล่งเงินทุนในการทำกิจการและประกอบอาชีพ
	๒) ประชาชนขาดสถานที่จำหน่าย	- การพาณิชย์กรรม	- ร้านค้าแผงลอย	- ร้านค้าแผงลอยมี

ด้าน	สถานการณ์ภาพแวดล้อมภายนอกที่เกี่ยวข้อง	ข้อบ่งชี้และปริมาณของปัญหา/ความต้องการ	พื้นที่เป้าหมาย/กลุ่มเป้าหมาย	ความคาดหวังและแนวโน้มอนาคต
	สินค้า			สถานที่ในการขายจำหน่ายสินค้า
	๓) ผลผลิตทางการเกษตรราคาตกต่ำระยะทางในการขนส่งผลผลิตไกลจากแหล่งรับซื้อ		- เกษตรกรในพื้นที่	- ผลผลิตมีราคาสูงขึ้น
	๔) ค่าแรงต่ำค่าครองชีพสูงขาดแคลนการจ้างงาน		- ผู้ประกอบอาชีพรับจ้าง	- ค่าแรงสูงขึ้นเหมาะสมกับค่าครองชีพ มีการจ้างงานมากขึ้น
๓. ด้านการศึกษา ศาสนา ศิลปวัฒนธรรม	๑) การศึกษาสื่อการเรียนการสอนยังไม่พอเพียง เด็กนักเรียนไม่ได้รับการศึกษาต่อในระดับที่สูงกว่าขั้นพื้นฐาน และขาดงบประมาณในการศึกษา ครอบครัวยากจน	- สังคมในชุมชน	- เด็กนักเรียนในเขต อบต.	- มีสื่อการเรียนการสอนที่พอเพียง เด็กนักเรียนได้รับการศึกษาที่สูงขึ้น มีงบประมาณในการศึกษาเล่าเรียน
	๒) เด็กและผู้สูงอายุบางครอบครัว ผู้สูงอายุอยู่ตามลำพัง		- ผู้สูงอายุและเด็กในเขต อบต.	- ผู้สูงอายุและเด็กได้รับการดูแลที่ดี
๔. ด้านสิ่งแวดล้อม และจัดการทรัพยากรธรรมชาติ	๑) ในเขต อบต. ไม่มีแหล่งท่องเที่ยวและกิจกรรมการท่องเที่ยว	- การท่องเที่ยว	- ในเขต อบต.	- มีแหล่งท่องเที่ยวในเขต อบต. และส่งเสริมกิจกรรมการท่องเที่ยวเพิ่มมากขึ้น
๕. ด้านคุณภาพชีวิตและสังคม เพื่อการอยู่ดีมีสุข	๑) มีการระบาดของโรคอุบัติใหม่ โรคระบาด โรคติดต่อ	- ด้านสาธารณสุข	- ในเขต อบต.	ในพื้นที่ไม่มีการระบาดของโรคอุบัติใหม่ ครอบคลุมโรคติดต่อ
	๒) ประชาชนในพื้นที่ป่วยเป็นโรคเรื้อรังแนวโน้มที่เพิ่มขึ้น เช่น เบาหวาน ความดัน		- ประชาชนกลุ่มเสี่ยงและผู้ป่วย	
	๓) ปริมาณขยะและน้ำเสียเพิ่มมากขึ้น		- ในเขต อบต.	- ปริมาณขยะและน้ำเสียถูกกำจัดให้หมดด้วยวิธีการที่ถูกต้อง
	๔) ประชาชนบริโภคอาหารที่ปลอดภัย		- ประชาชนในเขต อบต.	- ประชาชนทราบและสามารถเลือกบริโภคอาหารที่ปลอดภัยได้ถูกต้อง
	๕) ประชาชนในพื้นที่บางรายมีที่อยู่	- ที่อยู่อาศัย	- ประชาชนในพื้นที่ที่	- ประชาชนในพื้นที่

ด้าน	สถานการณ์ภาพแวดล้อมภายนอกที่เกี่ยวข้อง	ขอบข่ายและปริมาณของปัญหา/ความต้องการ	พื้นที่เป้าหมาย/กลุ่มเป้าหมาย	ความคาดหวังและแนวโน้มนาคต
	อาศัยไม่มั่นคงแข็งแรง		ได้รับความเดือนร้อนเรื่องที่อยู่อาศัย	ได้รับความช่วยเหลือซ่อมแซมที่อยู่อาศัยให้มั่นคงแข็งแรง
	๖) ประชาชนบางครัวเรือนบริเวณบรีโกล-บรีโกลน้ำที่ยังไม่สะอาดและมีสิ่งเจือปน เช่น จากน้ำฝน น้ำที่ไม่ได้คุณภาพ มีตะกอน	- การอุปโภค-บริโภค	- ประชาชนในเขตเทศบาล	- ประชาชนบรีโกลน้ำที่สะอาดถูกสุขลักษณะ
	๗) เยาวชนและวัยรุ่นติดเกมส์ สิ่งลามก บุหรี่ เหล้า สารเสพติด และท้องก่อนวัยอันสมควร		- เยาวชนและวัยรุ่นในเขต อบต.	- เยาวชนและวัยรุ่นมีอนาคตที่ดี
	๘) ประชากรที่สูบบุหรี่ และดื่มสุรา		- ประชาชนที่สูบบุหรี่และดื่มสุรา	- ประชาชนเลิกสูบบุหรี่และเลิกดื่มสุรา
๖. ด้านการเมืองการบริหาร	๑) การจราจรบนถนนมีเพิ่มมากขึ้น อาจทำให้เกิดอุบัติเหตุขึ้นได้	- การจราจร	ประชาชนที่สัญจรไปมาบนถนน	มีระบบควบคุมการจราจร เช่น ติดตั้งสัญญาณไฟกระพริบเพื่อเตือนให้ระมัดระวัง
	๒) มีการทำลายและลักขโมยทรัพย์สินของประชาชนและราชการ รวมทั้งเกิดการทะเลาะวิวาทกันในกลุ่มชน	- การรักษาความปลอดภัยในชีวิตและทรัพย์สินของประชาชน	- ประชาชนและส่วนราชการ	- มีการป้องกันและรักษาความปลอดภัยในชีวิตและทรัพย์สินของประชาชนละส่วนราชการ เช่น การติดตั้งกล้องวงจรปิด การให้ผู้นำ อปพร. ควบคุมและระงับเหตุทะเลาะวิวาท

แผนผังยุทธศาสตร์

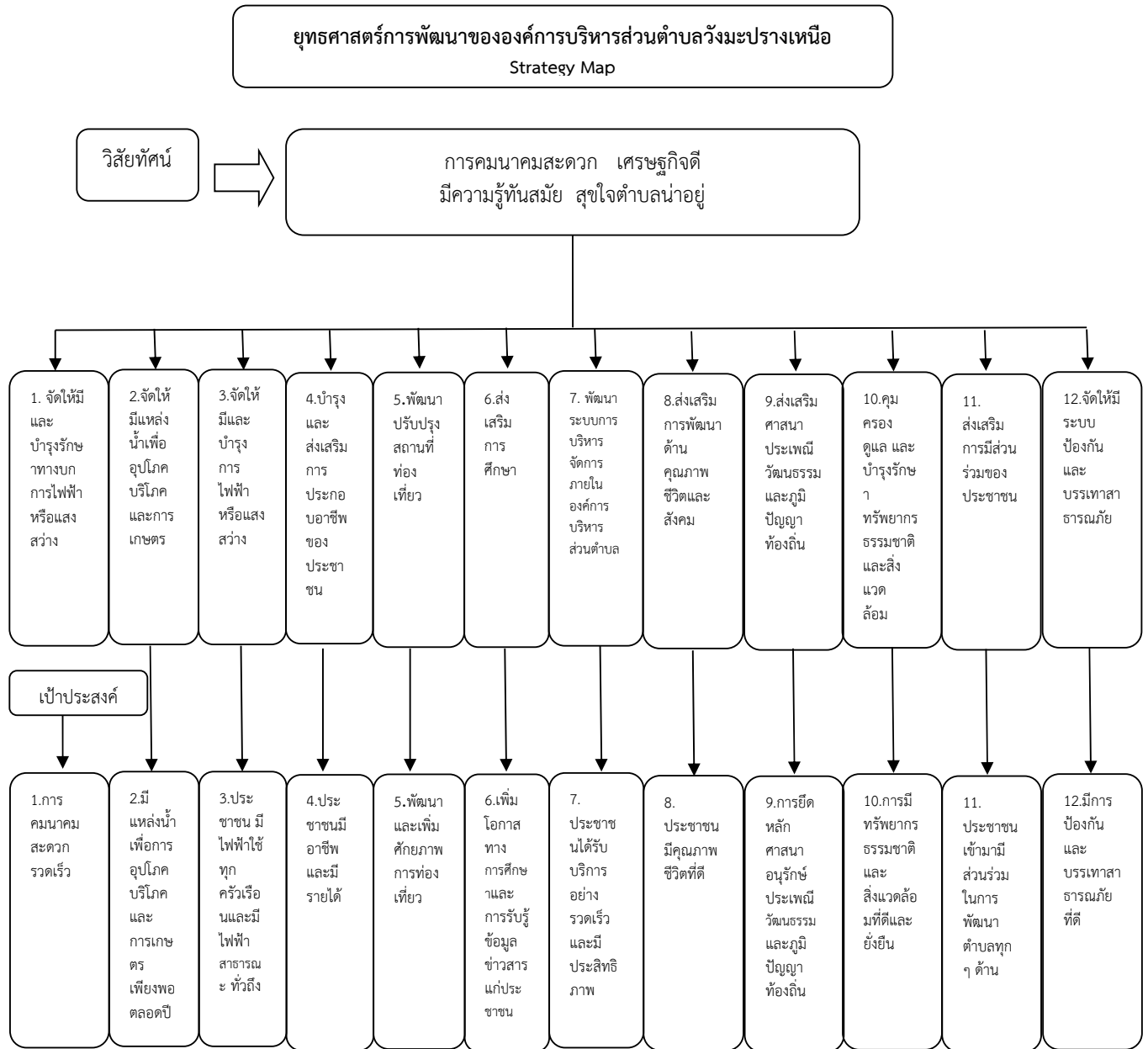

ยุทธศาสตร์การพัฒนาขององค์การบริหารส่วนตำบลวังมะปรางเหนือ
Strategy Map (ต่อ)

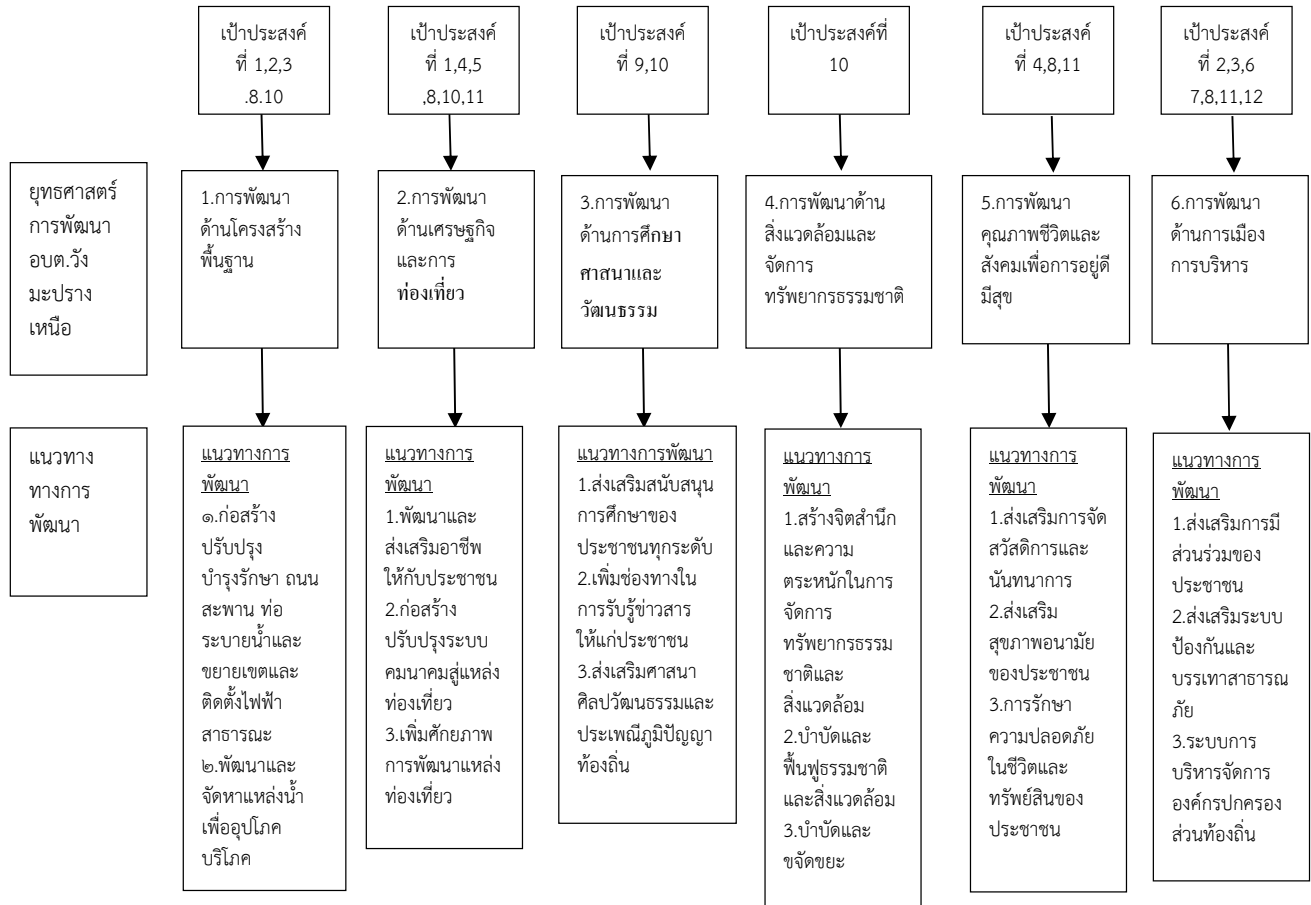

ส่วนที่ ๓ การนำแผนพัฒนาท้องถิ่นไปสู่การปฏิบัติ

๑. ยุทธศาสตร์การพัฒนาและแผนงาน

ที่	ยุทธศาสตร์	ด้าน	แผนงาน	หน่วยงานรับผิดชอบหลัก	หน่วยงานสนับสนุน
๑	ยุทธศาสตร์การพัฒนาด้านโครงสร้างพื้นฐาน	การเศรษฐกิจ	แผนงานการรักษาความสงบภายใน แผนงานเคหะและชุมชน แผนงานอุตสาหกรรมและการโยธา แผนงานการเกษตร แผนงานการพาณิชย์	กองช่าง อบจ.	สป. กองคลัง
๒	ยุทธศาสตร์การพัฒนาด้านเศรษฐกิจและการท่องเที่ยว	บริการชุมชนและสังคม บริการชุมชนและสังคม การดำเนินงานอื่น	แผนงานสร้างความเข้มแข็งของชุมชน แผนงานการศาสนาวัฒนธรรมและนันทนาการ แผนงานการเกษตร	สำนักปลัด หน่วยงานที่รับเงินอุดหนุน	กองคลัง กองช่าง
๓	ยุทธศาสตร์การพัฒนาด้านการศึกษา ศาสนา ศิลปวัฒนธรรม	บริการชุมชนและสังคม บริหารทั่วไป	แผนงานบริหารงานทั่วไป แผนงานงานการศึกษา แผนงานสร้างความเข้มแข็งของชุมชน แผนงานการศาสนา วัฒนธรรมและนันทนาการ	สำนักปลัด หน่วยงานที่รับเงินอุดหนุน	กองคลัง กองช่าง
๔	ยุทธศาสตร์การพัฒนาด้านสิ่งแวดล้อมและจัดการทรัพยากรธรรมชาติ	บริการชุมชนและสังคม	แผนงานสร้างความเข้มแข็งของชุมชน	สำนักปลัด	กองคลัง กองช่าง
๕	ยุทธศาสตร์การพัฒนาด้านคุณภาพชีวิตและสังคมเพื่อการอยู่ดีมีสุข	การเศรษฐกิจ	แผนงานรักษาความสงบภายใน แผนงานสังคมสงเคราะห์ แผนงานสร้างความเข้มแข็งของชุมชน แผนงานการศาสนา วัฒนธรรมและนันทนาการ แผนงานงบกลาง แผนงานสาธารณสุข	สำนักปลัด	กองคลัง กองช่าง
๖	ยุทธศาสตร์การพัฒนาด้านการเมืองการบริหาร	บริการชุมชนและสังคม บริการชุมชนและสังคม	แผนงานบริหารงานทั่วไป แผนงานการรักษาความสงบภายใน แผนงานงบกลาง	สำนักปลัด หน่วยงานที่รับเงินอุดหนุน	สป. กองคลัง กองช่าง
รวม	๖ ยุทธศาสตร์	๔ ด้าน	๑๑ แผนงาน	๓ สำนัก/กอง	

บัญชีสรุปโครงการพัฒนา
แผนพัฒนาท้องถิ่น (พ.ศ.๒๕๖๑-๒๕๖๕)
องค์การบริหารส่วนตำบลวังมะปรางเหนือ อำเภอวังวิเศษ จังหวัดตรัง

ยุทธศาสตร์	ปี ๒๕๖๑		ปี ๒๕๖๒		ปี ๒๕๖๓		ปี ๒๕๖๔		ปี ๒๕๖๕		รวม ๕ ปี	
	จำนวนโครงการ	งบประมาณ (บาท)	จำนวนโครงการ	งบประมาณ (บาท)	จำนวนโครงการ	งบประมาณ (บาท)	จำนวนโครงการ	งบประมาณ (บาท)	จำนวนโครงการ	งบประมาณ (บาท)	จำนวนโครงการ	งบประมาณ (บาท)
๑) ยุทธศาสตร์ที่ ๑												
๑.๑ แผนงานการรักษาความสงบภายใน	-	-	-	-	๑	๕๐,๐๐๐	๑	๕๐,๐๐๐	๑	๕๐,๐๐๐	๓	๑๕๐,๐๐๐
๑.๒ แผนงานเกษตรและชุมชน	๗	๓,๖๐๐,๐๐๐	๘	๔,๔๐๐,๐๐๐	๑๐	๕,๙๐๐,๐๐๐	๑๐	๕,๙๐๐,๐๐๐	๑๓	๘,๕๕๐,๐๐๐	๔๘	๒๘,๓๕๐,๐๐๐
๑.๓ แผนงานอุตสาหกรรมและการโยธา	๓	๙,๑๓๙,๖๐๐	๑๑	๑๒,๖๘๔,๖๐๐	๓๗	๕๗,๐๒๔,๐๐๐	๓๓	๓๖,๘๔๙,๐๐๐	๓๑	๖๔,๖๖๘,๐๐๐	๑๑๕	๑๘๐,๓๖๕,๒๐๐
๑.๔ แผนงานการเกษตร	๓	๘๐๐,๐๐๐	๒	๖๕๐,๐๐๐	๒	๖๕๐,๐๐๐	๒	๖๕๐,๐๐๐	๕	๒๑,๖๕๐,๐๐๐	๑๔	๒๔,๔๐๐,๐๐๐
๑.๕ แผนงานการพาณิชย์	๑	๑๕๐,๐๐๐	๑	๑๕๐,๐๐๐	๑	๑๕๐,๐๐๐	๑	๑๕๐,๐๐๐	๑	๑๕๐,๐๐๐	๕	๗๕๐,๐๐๐
รวม	๑๔	๑๓,๖๘๙,๖๐๐	๒๒	๑๗,๘๘๔,๖๐๐	๕๑	๖๓,๗๗๔,๐๐๐	๔๗	๔๓,๕๙๙,๐๐๐	๕๑	๙๕,๐๖๘,๐๐๐	๑๘๕	๒๓๔,๐๑๕,๒๐๐
๒) ยุทธศาสตร์ที่ ๒												
๒.๑ แผนงานสร้างความเข้มแข็งของชุมชน	-	-	๔	๓๑๐,๐๐๐	๔	๓๑๐,๐๐๐	๔	๓๑๐,๐๐๐	๔	๓๑๐,๐๐๐	๑๖	๑,๒๔๐,๐๐๐
๒.๒ แผนงานการศาสนาวัฒนธรรมและนันทนาการ	๑	๑๐,๐๐๐,๐๐๐	๑	๑๐,๐๐๐,๐๐๐	๑	๑๐,๐๐๐,๐๐๐	๔	๒๘,๐๐๐,๐๐๐	๑	๑๐,๐๐๐,๐๐๐	๘	๖๘,๐๐๐,๐๐๐
๒.๓ แผนงานการเกษตร	๒	๑๓๐,๐๐๐	๒	๑๓๐,๐๐๐	๒	๑๓๐,๐๐๐	๒	๑๓๐,๐๐๐	๒	๑๓๐,๐๐๐	๑๐	๖๕๐,๐๐๐
รวม	๓	๑๐,๑๓๐,๐๐๐	๗	๑๐,๔๔๐,๐๐๐	๗	๑๐,๔๔๐,๐๐๐	๑๐	๒๘,๔๔๐,๐๐๐	๗	๑๐,๔๔๐,๐๐๐	๓๔	๖๙,๘๙๐,๐๐๐
๓) ยุทธศาสตร์ที่ ๓												
๓.๑ แผนงานบริหารงานทั่วไป	๔	๒๑๐,๐๐๐	๔	๒๑๐,๐๐๐	๔	๒๑๐,๐๐๐	๔	๒๑๐,๐๐๐	๔	๒๑๐,๐๐๐	๒๐	๑,๐๕๐,๐๐๐
๓.๒ แผนงานการศึกษา	๓	๑,๖๔๕,๐๐๐	๓	๑,๖๔๕,๐๐๐	๓	๑,๖๔๕,๐๐๐	๓	๑,๖๔๕,๐๐๐	๓	๑,๖๔๕,๐๐๐	๑๕	๘,๒๒๕,๐๐๐
๓.๓ แผนงานสร้างความเข้มแข็งของชุมชน	๑	๑๐๐,๐๐๐	๑	๑๐๐,๐๐๐	๑	๑๐๐,๐๐๐	๑	๑๐๐,๐๐๐	๑	๑๐๐,๐๐๐	๕	๕๐๐,๐๐๐
๓.๔ แผนงานการศาสนา วัฒนธรรมและนันทนาการ	๔	๑๗๐,๐๐๐	๔	๑๗๐,๐๐๐	๔	๒๒๐,๐๐๐	๔	๒๒๐,๐๐๐	๙	๓,๙๓๐,๐๐๐	๒๕	๔,๗๑๐,๐๐๐
รวม	๑๒	๒,๑๒๕,๐๐๐	๑๒	๒,๑๒๕,๐๐๐	๑๒	๒,๑๗๕,๐๐๐	๑๒	๒,๑๗๕,๐๐๐	๑๗	๕,๘๘๕,๐๐๐	๖๕	๑๔,๔๘๕,๐๐๐
๔) ยุทธศาสตร์ที่ ๔												
๔.๑ แผนงานสร้างความเข้มแข็งของชุมชน	๙	๖๗๐,๐๐๐	๑๐	๗๒๐,๐๐๐	๑๐	๗๒๐,๐๐๐	๑๐	๗๒๐,๐๐๐	๑๐	๗๒๐,๐๐๐	๔๙	๓,๕๕๐,๐๐๐
๔.๒ แผนงานการเกษตร	-	-	-	-	-	-	๑	๑๐,๐๐๐,๐๐๐	๑	๑๐,๐๐๐,๐๐๐	๒	๒๐,๐๐๐,๐๐๐
รวม	๙	๖๗๐,๐๐๐	๑๐	๗๒๐,๐๐๐	๑๐	๗๒๐,๐๐๐	๑๑	๑๐,๗๒๐,๐๐๐	๑๑	๑๐,๗๒๐,๐๐๐	๕๑	๒๓,๕๕๐,๐๐๐

ยุทธศาสตร์	ปี ๒๕๖๑		ปี ๒๕๖๒		ปี ๒๕๖๓		ปี ๒๕๖๔		ปี ๒๕๖๕		รวม ๕ ปี	
	จำนวนโครงการ	งบประมาณ (บาท)	จำนวนโครงการ	งบประมาณ (บาท)	จำนวนโครงการ	งบประมาณ (บาท)	จำนวนโครงการ	งบประมาณ (บาท)	จำนวนโครงการ	งบประมาณ (บาท)	จำนวนโครงการ	งบประมาณ (บาท)
๕) ยุทธศาสตร์ที่ ๕												
๕.๑ แผนงานรักษาความสงบภายใน	๔	๒๖๐,๐๐๐	๕	๔๖๐,๐๐๐	๕	๒,๒๖๐,๐๐๐	๕	๒,๒๖๐,๐๐๐	๕	๒,๒๖๐,๐๐๐	๒๔	๗,๕๐๐,๐๐๐
๕.๒ แผนงานสังคมสงเคราะห์	๒	๒๔๐,๐๐๐	๒	๒๔๐,๐๐๐	๒	๒๔๐,๐๐๐	๒	๒๔๐,๐๐๐	๒	๒๔๐,๐๐๐	๑๐	๑,๒๐๐,๐๐๐
๕.๓ แผนงานสร้างความเข้มแข็งของชุมชน	๑	๕๐,๐๐๐	๑	๕๐,๐๐๐	๓	๑๑๐,๐๐๐	๓	๑๑๐,๐๐๐	๔	๕๘๐,๐๐๐	๑๒	๙๐๐,๐๐๐
๕.๔ แผนงานการศาสนา วัฒนธรรมและนันทนาการ	๒	๓๔๐,๐๐๐	๒	๓๔๐,๐๐๐	๒	๓๔๐,๐๐๐	๒	๓๔๐,๐๐๐	๒	๓๔๐,๐๐๐	๑๐	๑,๗๐๐,๐๐๐
๕.๕ แผนงานสาธารณสุข	๕	๔๗๐,๐๐๐	๕	๔๗๐,๐๐๐	๕	๔๗๐,๐๐๐	๔	๔๗๐,๐๐๐	๔	๔๗๐,๐๐๐	๒๓	๒,๓๕๐,๐๐๐
๕.๖ แผนงานงบกลาง	๓	๖,๐๔๒,๐๐๐	๓	๖,๐๔๒,๐๐๐	๓	๖,๐๔๒,๐๐๐	๓	๖,๐๔๒,๐๐๐	๓	๖,๐๔๒,๐๐๐	๑๕	๓๐,๒๒๐,๐๐๐
รวม	๑๗	๗,๔๐๒,๐๐๐	๑๘	๗,๖๐๒,๐๐๐	๒๐	๙,๔๖๒,๐๐๐	๑๙	๙,๔๖๒,๐๐๐	๒๐	๙,๙๓๒,๐๐๐	๙๔	๔๓,๘๖๐,๐๐๐
๑) ยุทธศาสตร์ที่ ๖												
๖.๑ แผนงานบริหารงานทั่วไป	๑๐	๑,๐๒๐,๐๐๐	๑๑	๑,๕๒๐,๐๐๐	๑๔	๑,๘๙๐,๐๐๐	๑๔	๑,๖๙๐,๐๐๐	๑๔	๑,๕๙๐,๐๐๐	๖๓	๗,๖๕๐,๐๐๐
๖.๒ แผนงานการรักษาความสงบภายใน	๑	๑๐๐,๐๐๐	๑	๑๐๐,๐๐๐	๑	๑๐๐,๐๐๐	๑	๑๐๐,๐๐๐	๑	๑๐๐,๐๐๐	๕	๕๐๐,๐๐๐
๖.๓ แผนงานงบกลาง	๓	๕๑๐,๐๐๐	๓	๕๑๐,๐๐๐	๓	๕๑๐,๐๐๐	๓	๕๑๐,๐๐๐	๓	๕๑๐,๐๐๐	๑๕	๒,๕๕๐,๐๐๐
รวม	๑๔	๑,๖๓๐,๐๐๐	๑๕	๒,๑๓๐,๐๐๐	๑๘	๒,๕๐๐,๐๐๐	๑๘	๒,๓๐๐,๐๐๐	๑๘	๒,๒๐๐,๐๐๐	๘๓	๑๐,๗๖๐,๐๐๐
รวมทั้งสิ้น	๖๙	๓๕,๖๔๖,๖๐๐	๘๔	๔๐,๙๐๑,๖๐๐	๑๑๘	๘๙,๐๗๑,๐๐๐	๑๑๗	๙๖,๖๙๖,๐๐๐	๑๒๔	๑๓๔,๒๔๕,๐๐๐	๕๑๒	๓๙๖,๕๖๐,๒๐๐

๒ บัญชีโครงการพัฒนาท้องถิ่น

รายละเอียดโครงการพัฒนา
แผนพัฒนาท้องถิ่น(พ.ศ. ๒๕๖๑ - ๒๕๖๕)

องค์การบริหารส่วนตำบลวังมะปรางเหนือ อำเภอวังวิเศษ จังหวัดตรัง

ก. ยุทธศาสตร์จังหวัดที่ ๑ ยุทธศาสตร์การสร้างฐานเศรษฐกิจของจังหวัด (ด้านเกษตรกรรม อุตสาหกรรม และการท่องเที่ยว) ที่มั่นคงและมีเสถียรภาพ

- ยุทธศาสตร์การพัฒนาของ อปท.ในเขตจังหวัดตรัง ที่ ๑ ยุทธศาสตร์การพัฒนาด้านโครงสร้างพื้นฐานควบคู่การท่องเที่ยวเชิงอนุรักษ์

๑. ยุทธศาสตร์การพัฒนาด้านโครงสร้างพื้นฐาน

๑.๑ แผนงานการรักษาความสงบภายใน

ที่	โครงการ	วัตถุประสงค์	เป้าหมาย (ผลผลิตของโครงการ)	งบประมาณและที่มา					ตัวชี้วัด (KPI)	ผลลัพธ์ที่คาดว่าจะได้รับ	หน่วยงานที่รับผิดชอบ
				๒๕๖๑ (บาท)	๒๕๖๒ (บาท)	๒๕๖๓ (บาท)	๒๕๖๔ (บาท)	๒๕๖๕ (บาท)			
๑	ก่อสร้างที่พักรักษา	เพื่อให้ประชาชนมีแหล่งเก็บกักน้ำไว้อุปโภค บริโภค อย่างเพียงพอตลอดปี	ก่อสร้างหอวางถังน้ำหมู่ที่ ๙			๕๐,๐๐๐ (งบ อบต.)	๕๐,๐๐๐ (งบ อบต.)	๕๐,๐๐๐ (งบ อบต.)	จำนวนหอวางถังน้ำ	ประชาชนมีภาวะในการกักเก็บน้ำไว้ใช้อุปโภค - บริโภค	สำนักงานปลัด

๑.๒ แผนงานเคหะและชุมชน

ที่	โครงการ	วัตถุประสงค์	เป้าหมาย (ผลผลิตของโครงการ)	งบประมาณและที่มา					ตัวชี้วัด (KPI)	ผลลัพธ์ที่คาดว่าจะได้รับ	หน่วยงานที่รับผิดชอบ
				๒๕๖๑ (บาท)	๒๕๖๒ (บาท)	๒๕๖๓ (บาท)	๒๕๖๔ (บาท)	๒๕๖๕ (บาท)			
๑	ขยายเขตไฟฟ้า	เพื่อให้ประชาชนมีไฟฟ้าใช้อย่างทั่วถึง	ขยายเขตไฟฟ้าที่ตกค้าง หมู่ที่ ๑ - หมู่ที่ ๑๐	๑๐๐,๐๐๐ (อบต.)	๑๐๐,๐๐๐ (อบต.)	๑๐๐,๐๐๐ (อบต.)	๑๐๐,๐๐๐ (อบต.)	๑๐๐,๐๐๐ (อบต.)	จำนวนครัวเรือนที่ดำเนินการ	ประชาชนได้รับความสะดวกและปลอดภัยในคมนาคม	กองช่าง
๒	ขยายเขตระบบจำหน่ายไฟฟ้า	เพื่อขยายเฟสไฟฟ้าให้มีความแรงเพิ่มขึ้นจำหน่ายไฟฟ้าแรงสูง หมู่ที่ ๗ หมู่ที่ ๙ และหมู่ที่ ๑๐	เพื่อเพิ่มเฟสจำหน่ายไฟฟ้าแรงสูงหมู่ที่ ๗ หมู่ที่ ๙ และหมู่ที่ ๑๐	๑๐๐,๐๐๐ (อบต.)					จำนวนครัวเรือนที่ดำเนินการ	ประชาชนได้รับความสะดวกและปลอดภัยในคมนาคม	กองช่าง
๓	ติดตั้ง ปรับปรุง บำรุงรักษา ไฟฟ้า สาธารณะบริเวณ ถนน	เพื่อเพิ่มความสะดวกและความปลอดภัยในการสัญจรของประชาชนในเวลากลางคืน	ติดตั้งไฟฟ้าสาธารณะพื้นที่ ม. ๑ - ๑๐ และการปรับปรุงซ่อมแซม บำรุงรักษาไฟสาธารณะที่มีอยู่เดิมและที่ชำรุดเสียหาย		๕๐,๐๐๐ (อบต.)	๕๐,๐๐๐ (อบต.)	๕๐,๐๐๐ (อบต.)	๕๐,๐๐๐ (อบต.)	จำนวนจุดที่ดำเนินการ	ประชาชนได้รับความสะดวกและปลอดภัยในคมนาคม	กองช่าง
๔	ก่อสร้างท่อระบายน้ำ	เพื่อเพิ่มความสะดวกและความปลอดภัยในการคมนาคมและขนถ่ายผลผลิตของประชาชนในเขตพื้นที่ อบต. และบริเวณใกล้เคียง	ก่อสร้างท่อระบายน้ำและเปลี่ยนซ่อมแซมท่อระบายน้ำที่ชำรุดเสียหาย บริเวณสายถนนที่อยู่ในเขตพื้นที่ หมู่ที่ ๑ - ๑๐	๕๐,๐๐๐ (อบต.)	๕๐,๐๐๐ (อบต.)	๕๐,๐๐๐ (อบต.)	๕๐,๐๐๐ (อบต.)	๕๐,๐๐๐ (อบต.)	จำนวนจุดที่ดำเนินการ	ประชาชนได้รับความสะดวกและปลอดภัยในคมนาคม	กองช่าง
๕	ก่อสร้างระบบประปา	เพื่อให้ประชาชนมีน้ำอุปโภคและบริโภคอย่างเพียงพอตลอดปี	๑) ก่อสร้างระบบประปา หมู่ที่ ๑ - หมู่ที่ ๑๐	๓,๐๐๐,๐๐๐ (งบ อบต.)	๓,๐๐๐,๐๐๐ (งบ อบต.)	๓,๐๐๐,๐๐๐ (งบ อบต.)	๓,๐๐๐,๐๐๐ (งบ อบต.)	๓,๐๐๐,๐๐๐ (งบ อบต.)	จำนวนครัวเรือนที่มีน้ำประปาใช้	ประชาชนจะไม่ประสบปัญหาการขาดแคลนน้ำในการอุปโภค บริโภค	กองช่าง

ที่	โครงการ	วัตถุประสงค์	เป้าหมาย (ผลผลิตของโครงการ)	งบประมาณและที่มา					ตัวชี้วัด (KPI)	ผลลัพธ์ที่คาดว่าจะได้รับ	หน่วยงานที่รับผิดชอบ
				๒๕๖๑ (บาท)	๒๕๖๒ (บาท)	๒๕๖๓ (บาท)	๒๕๖๔ (บาท)	๒๕๖๕ (บาท)			
๖	ก่อสร้างระบบประปาหมู่บ้าน สายในควน - บางกึ่ง	เพื่อให้ประชาชนมีน้ำอุปโภคและบริโภคอย่างเพียงพอตลอดปี	ก่อสร้างระบบประปา หมู่ที่ ๖					๑,๐๐๐,๐๐๐ (อบต.)	จำนวนครัวเรือนที่มีน้ำประปาใช้	ประชาชนจะไม่ประสบปัญหาการขาดแคลนน้ำในการอุปโภค บริโภค	กองช่าง
๗	ปรับปรุงและขยายเขตระบบประปา	เพื่อให้ประชาชนมีน้ำอุปโภคและบริโภคอย่างเพียงพอตลอดปี	๑) ปรับปรุงและขยายเขตประปา หมู่ที่ ๑ - หมู่ที่ ๑๐		๑,๐๐๐,๐๐๐ (งบ อบต.)	๑,๐๐๐,๐๐๐ (งบ อบต.)	๑,๐๐๐,๐๐๐ (งบ อบต.)	๑,๐๐๐,๐๐๐ (งบ อบต.)	จำนวนครัวเรือนที่มีน้ำประปาใช้	ประชาชนจะไม่ประสบปัญหาการขาดแคลนน้ำในการอุปโภค บริโภค	กองช่าง
๘	ขยายเขตประปาส่วนภูมิภาค หมู่ที่ ๑๐	เพื่อให้ประชาชนมีน้ำอุปโภคและบริโภคอย่างเพียงพอตลอดปี	ขยายเขตประปาส่วนภูมิภาค หมู่ที่ ๑๐				๑,๐๐๐,๐๐๐ (อบต./อบจ./หน่วยงานอื่น)		จำนวนครัวเรือนที่มีน้ำประปาใช้	ประชาชนจะไม่ประสบปัญหาการขาดแคลนน้ำในการอุปโภค บริโภค	-กองช่าง -อุดหนุนงบประมาณให้การประปาส่วนภูมิภาค
๙	ขยายเขตประปาส่วนภูมิภาค สายควนกลอย -ควนขวาง	เพื่อให้ประชาชนมีน้ำอุปโภคและบริโภคอย่างเพียงพอตลอดปี	ขยายเขตประปาส่วนภูมิภาค หมู่ที่ ๕			๑,๐๐๐,๐๐๐ (อบต./อบจ./หน่วยงานอื่น)			จำนวนครัวเรือนที่มีน้ำประปาใช้	ประชาชนจะไม่ประสบปัญหาการขาดแคลนน้ำในการอุปโภค บริโภค	-กองช่าง -อุดหนุนงบประมาณให้การประปาส่วนภูมิภาค
๑๐	ขยายเขตประปาส่วนภูมิภาคสายในควน - บางกึ่ง	เพื่อให้ประชาชนมีน้ำอุปโภคและบริโภคอย่างเพียงพอตลอดปี	ขยายเขตประปาส่วนภูมิภาค หมู่ที่ ๖					๑,๕๐๐,๐๐๐ (อบต./อบจ./หน่วยงานอื่น)	จำนวนครัวเรือนที่มีน้ำประปาใช้	ประชาชนจะไม่ประสบปัญหาการขาดแคลนน้ำในการอุปโภค บริโภค	-กองช่าง -อุดหนุนงบประมาณให้การประปาส่วนภูมิภาค

ที่	โครงการ	วัตถุประสงค์	เป้าหมาย (ผลผลิตของโครงการ)	งบประมาณและที่มา					ตัวชี้วัด (KPI)	ผลลัพธ์ที่คาดว่าจะได้รับ	หน่วยงานที่รับผิดชอบ
				๒๕๖๑ (บาท)	๒๕๖๒ (บาท)	๒๕๖๓ (บาท)	๒๕๖๔ (บาท)	๒๕๖๕ (บาท)			
๑๑	ก่อสร้างแหล่งน้ำ - ขุดเจาะบ่อบาดาล	เพื่อให้ประชาชนมีแหล่งเก็บกักน้ำไว้อุปโภค บริโภค อย่างเพียงพอตลอดปี	บ่อบาดาล หมู่ที่ ๑ - หมู่ที่ ๑๐	๒๐๐,๐๐๐ (งบ อบต.)	-	๕๐๐,๐๐๐ (งบ อบต.)	๕๐๐,๐๐๐ (งบ อบต.)	๕๐๐,๐๐๐ (งบ อบต.)	จำนวนบ่อบาดาล	ประชาชนจะไม่ประสบปัญหาการขาดแคลนน้ำในการอุปโภค บริโภค	กองช่าง
๑๒	ก่อสร้างแหล่งน้ำ - ขุดสระน้ำ	เพื่อให้ประชาชนมีแหล่งเก็บกักน้ำไว้อุปโภค บริโภค อย่างเพียงพอตลอดปี	สระน้ำ หมู่ที่ ๑ - หมู่ที่ ๑๐	๕๐,๐๐๐ (งบ อบต.)	๕๐,๐๐๐ (งบ อบต.)	๕๐,๐๐๐ (งบ อบต.)	๕๐,๐๐๐ (งบ อบต.)	๕๐,๐๐๐ (งบ อบต.)	จำนวนสระน้ำ	ประชาชนจะไม่ประสบปัญหาการขาดแคลนน้ำในการอุปโภค บริโภค	กองช่าง
๑๓	ก่อสร้างแหล่งน้ำ - ฝายน้ำล้น	เพื่อให้ประชาชนมีแหล่งเก็บกักน้ำไว้อุปโภค บริโภค อย่างเพียงพอตลอดปี	ก่อสร้างฝายน้ำล้น บริเวณ อ่างเก็บน้ำ หมู่ที่ ๑- หมู่ที่ ๑๐	๑๐๐,๐๐๐ (งบ อบต.)	๑๐๐,๐๐๐ (งบ อบต.)	๑๐๐,๐๐๐ (งบ อบต.)	๑๐๐,๐๐๐ (งบ อบต.)	๑๐๐,๐๐๐ (งบ อบต.)	จำนวนฝายน้ำล้น	ประชาชนจะไม่ประสบปัญหาการขาดแคลนน้ำในการอุปโภค บริโภค	กองช่าง
๑๔	ก่อสร้างห้องล้างจานในหมู่บ้าน	เพื่อให้ประชาชนมีแหล่งเก็บกักน้ำไว้อุปโภค บริโภค อย่างเพียงพอตลอดปี	ห้องล้างจาน หมู่ที่ ๙					๗๐๐,๐๐๐ (อบต.)	จำนวนห้องล้างจาน	ประชาชนจะไม่ประสบปัญหาการขาดแคลนน้ำในการอุปโภค บริโภค	กองช่าง
๑๕	ซ่อมแซม ปรับปรุง/เปลี่ยนห้องล้างจาน	เพื่อให้ประชาชนมีแหล่งเก็บกักน้ำไว้อุปโภค บริโภค อย่างเพียงพอตลอดปี	ซ่อมแซม ปรับปรุง/เปลี่ยนห้องล้างจาน หมู่ที่ ๘					๔๕๐,๐๐๐ (อบต.)	จำนวนห้องล้างจาน	ประชาชนจะไม่ประสบปัญหาการขาดแคลนน้ำในการอุปโภค บริโภค	กองช่าง
๑๖	ปรับปรุงและซ่อมแซม บำรุงรักษาระบบเสียงตามสาย/หอกระจายข่าวประจำหมู่บ้าน	เพื่อเพิ่มช่องทางในการรับรู้ข้อมูลข่าวสารอย่างรวดเร็วและทั่วถึง	ระบบเสียงตามสาย/หอกระจายข่าวประจำหมู่บ้าน หมู่ที่ ๑ - ๑๐		๕๐,๐๐๐ (อบต.)	๕๐,๐๐๐ (อบต.)	๕๐,๐๐๐ (อบต.)	๕๐,๐๐๐ (อบต.)	จำนวนที่ดำเนินการ	ประชาชนมีช่องทางในการรับรู้ข้อมูลข่าวสารเพิ่มขึ้น	กองช่าง

๑.๓ แผนงานอุตสาหกรรมและการโยธา

ที่	โครงการ	วัตถุประสงค์	เป้าหมาย (ผลผลิตของโครงการ)	งบประมาณและที่มา					ตัวชี้วัด (KPI)	ผลลัพธ์ที่คาดว่าจะได้รับ	หน่วยงานที่รับผิดชอบ
				๒๕๖๑ (บาท)	๒๕๖๒ (บาท)	๒๕๖๓ (บาท)	๒๕๖๔ (บาท)	๒๕๖๕ (บาท)			
๑	ก่อสร้างถนนลาดยางสาย ต้นปรัง – ทอนแจ้ (โรจรม) หมู่ที่ ๑	เพื่อให้ประชาชนในเขตพื้นที่ตำบลวังมะปรางเหนือและตำบลใกล้เคียง ได้มีถนนสำหรับใช้ในการคมนาคมและขนถ่ายผลผลิตได้อย่างสะดวกและรวดเร็ว	กว้าง ๖ เมตร ระยะทาง ๒,๕๒๐ เมตร	๓,๐๙๙,๖๐๐ (อบต./อบจ.)					ระยะทางที่ดำเนินการ	มีเส้นทางในการคมนาคมสะดวก	กองช่าง
๒	ก่อสร้างถนนลาดยาง ตง.ถ๘๘-๐๑๕ ต่อเขต อบต.กะลาเส (พรุเตียว)- ต่อเขต อบต.วังมะปราง (บางนา) หมู่ที่ ๓	เพื่อให้ประชาชนในเขตพื้นที่ตำบลวังมะปรางเหนือและตำบลใกล้เคียง ได้มีถนนสำหรับใช้ในการคมนาคมและขนถ่ายผลผลิตได้อย่างสะดวกและรวดเร็ว	กว้าง ๖ เมตร ระยะทาง ๑,๘๗๐ เมตร				๘,๒๙๐,๐๐๐ (อบต./อบจ.)		ระยะทางที่ดำเนินการ	มีเส้นทางในการคมนาคมสะดวก	กองช่าง
๓	ก่อสร้างถนนลาดยาง ตง.ถ๘๘-๐๒๓ แยกทางหลวงหมายเลข ๔ (ควนหินเพิง) – ควนตอยา หมู่ที่ ๖ – หมู่ที่ ๘	เพื่อให้ประชาชนในเขตพื้นที่ตำบลวังมะปรางเหนือและตำบลใกล้เคียง ได้มีถนนสำหรับใช้ในการคมนาคมและขนถ่ายผลผลิตได้อย่างสะดวกและรวดเร็ว	กว้าง ๖ เมตร ระยะทาง ๑,๙๐๕ เมตร			๓,๒๗๖,๐๐๐ (อบต./อบจ.)			ระยะทางที่ดำเนินการ	มีเส้นทางในการคมนาคมสะดวก	กองช่าง

ที่	โครงการ	วัตถุประสงค์	เป้าหมาย (ผลผลิตของโครงการ)	งบประมาณและที่มา					ตัวชี้วัด (KPI)	ผลลัพธ์ที่คาดว่าจะได้รับ	หน่วยงานที่รับผิดชอบ
				๒๕๖๑ (บาท)	๒๕๖๒ (บาท)	๒๕๖๓ (บาท)	๒๕๖๔ (บาท)	๒๕๖๕ (บาท)			
๔	ก่อสร้างถนนลาดยาง ตง.ถศ๘-๐๒๕ แยกทางหลวงหมายเลข ๔๒๗๘ (ทอนแจ้) – โตะสี่ หมู่ที่ ๙	เพื่อให้ประชาชนในเขตพื้นที่ตำบลวังมะปรางเหนือและตำบลใกล้เคียง ได้มีถนนสำหรับใช้ในการคมนาคมและขนถ่ายผลผลิตได้อย่างสะดวกและรวดเร็ว	กว้าง ๖ เมตร ระยะทาง ๒,๓๐๐ เมตร	๕,๕๔๐,๐๐๐ (อบต./อบจ.)					ระยะทางที่ดำเนินการ	มีเส้นทางในการคมนาคมสะดวก	กองช่าง
๕	ก่อสร้างถนนลาดยาง ตง.ถศ๘-๐๓๑ แยกทางหลวงหมายเลข ๔๒๗๘ (ทอนแจ้) – ต่อเขต อบต.อ่าวตง (บางคราม) หมู่ที่ ๙-หมู่ที่ ๑๐)	เพื่อให้ประชาชนในเขตพื้นที่ตำบลวังมะปรางเหนือและตำบลใกล้เคียง ได้มีถนนสำหรับใช้ในการคมนาคมและขนถ่ายผลผลิตได้อย่างสะดวกและรวดเร็ว	กว้าง ๕ เมตร ระยะทาง ๔๙๐ เมตร					๑,๘๕๐,๐๐๐ (อบต./อบจ.)	ระยะทางที่ดำเนินการ	มีเส้นทางในการคมนาคมสะดวก	กองช่าง
๖	ก่อสร้างถนนลาดยางสายอำเภากลาง – ไทรทอง หมู่ที่ ๑๐	เพื่อให้ประชาชนในเขตพื้นที่ตำบลวังมะปรางเหนือและตำบลใกล้เคียง ได้มีถนนสำหรับใช้ในการคมนาคมและขนถ่ายผลผลิตได้อย่างสะดวกและรวดเร็ว	กว้าง ๖ เมตร ระยะทาง ๑,๒๕๐ เมตร				๔,๒๘๔,๐๐๐ (อบต./อบจ.)		ระยะทางที่ดำเนินการ	มีเส้นทางในการคมนาคมสะดวก	กองช่าง
๗	ก่อสร้างถนนลาดยาง ตง.ถศ๘-๐๒๖ แยกทางหลวงหมายเลข ๔๒๗๘ (ควนนกหิน) – ทอนแจ้ หมู่ที่ ๑๐- หมู่ที่ ๙)	เพื่อให้ประชาชนในเขตพื้นที่ตำบลวังมะปรางเหนือและตำบลใกล้เคียง ได้มีถนนสำหรับใช้ในการคมนาคมและขนถ่ายผลผลิตได้อย่างสะดวกและรวดเร็ว	กว้าง ๕ เมตร ระยะทาง ๑,๘๐๐ เมตร					๗,๖๕๐,๐๐๐ (อบต./อบจ.)	ระยะทางที่ดำเนินการ	มีเส้นทางในการคมนาคมสะดวก	กองช่าง

ที่	โครงการ	วัตถุประสงค์	เป้าหมาย (ผลผลิตของโครงการ)	งบประมาณและที่มา					ตัวชี้วัด (KPI)	ผลลัพธ์ที่คาดว่าจะได้รับ	หน่วยงานที่รับผิดชอบ
				๒๕๖๑ (บาท)	๒๕๖๒ (บาท)	๒๕๖๓ (บาท)	๒๕๖๔ (บาท)	๒๕๖๕ (บาท)			
๘	ก่อสร้างถนนลาดยางสาย ต้นปรัง – ทอนแจ้ (โรจรม) หมู่ที่ ๑	เพื่อให้ประชาชนในเขตพื้นที่ตำบลวังมะปรางเหนือและตำบลใกล้เคียง ได้มีถนนสำหรับใช้ในการคมนาคมและขนถ่ายผลผลิตได้อย่างสะดวกและรวดเร็ว	กว้าง ๖ เมตร ระยะทาง ๑,๗๗๐ เมตร		๖,๖๙๐,๖๐๐ (อบต./อบจ.)				ระยะทางที่ดำเนินการ	มีเส้นทางในการคมนาคมสะดวก	กองช่าง
๙	ก่อสร้างถนนลาดยาง ตง.ถ๘๘-๐๑๕ ต่อเขต อบต.กะลาเส (พรุเดี่ยว)-ต่อเขต อบต.วังมะปราง (บางนา) (สายพรุเดี่ยว-กะลาเส หมู่ที่ ๓)	เพื่อให้ประชาชนในเขตพื้นที่ตำบลวังมะปรางเหนือและตำบลใกล้เคียง ได้มีถนนสำหรับใช้ในการคมนาคมและขนถ่ายผลผลิตได้อย่างสะดวกและรวดเร็ว	กว้าง ๖ เมตร ระยะทาง ๑,๘๗๐ เมตร			๘,๒๙๐,๐๐๐ (อบต./อบจ.)			ระยะทางที่ดำเนินการ	มีเส้นทางในการคมนาคมสะดวก	กองช่าง
๑๐	ก่อสร้างถนนลาดยางสายโต๊ะสี-ทอนแจ้ หมู่ที่ ๑ เชื่อมหมู่ที่ ๙ (ระยะที่ ๒)	เพื่อให้ประชาชนในเขตพื้นที่ตำบลวังมะปรางเหนือและตำบลใกล้เคียง ได้มีถนนสำหรับใช้ในการคมนาคมและขนถ่ายผลผลิตได้อย่างสะดวกและรวดเร็ว	กว้าง ๕ เมตร ระยะทาง ๒,๔๓๕ เมตร					๑๐,๖๐๐,๐๐๐ (อบต./อบจ.)	ระยะทางที่ดำเนินการ	มีเส้นทางในการคมนาคมสะดวก	กองช่าง
๑๑	ก่อสร้างถนนลาดยางพาราแอสฟัลท์ สาย ส.ป.ก. – ทอนแจ้ (ระยะที่ ๒)	เพื่อให้ประชาชนในเขตพื้นที่ตำบลวังมะปรางเหนือและตำบลใกล้เคียง ได้มีถนนสำหรับใช้ในการคมนาคมและขนถ่ายผลผลิตได้อย่างสะดวกและรวดเร็ว	กว้าง ๖ เมตร ระยะทาง ๑,๐๐๐ เมตร					๕,๑๐๐,๐๐๐ (อบต./อบจ.)	ระยะทางที่ดำเนินการ	มีเส้นทางในการคมนาคมสะดวก	กองช่าง

ที่	โครงการ	วัตถุประสงค์	เป้าหมาย (ผลผลิตของโครงการ)	งบประมาณและที่มา					ตัวชี้วัด (KPI)	ผลลัพธ์ที่คาดว่าจะได้รับ	หน่วยงานที่รับผิดชอบ
				๒๕๖๑ (บาท)	๒๕๖๒ (บาท)	๒๕๖๓ (บาท)	๒๕๖๔ (บาท)	๒๕๖๕ (บาท)			
๑๒	เสริมผิวลาดยาง ตง.ถ ๘๘-๐๐๓สายแยกทางหลวงชนบท ตง. ๑๐๑๓ (ควนตะเคียน) – ห้วยรากไม้ หมู่ที่ ๕	เพื่อให้ประชาชนในเขตพื้นที่ตำบลวังมะปรางเหนือและตำบลใกล้เคียง ได้มีถนนสำหรับใช้ในการคมนาคมและขนถ่ายผลผลิตได้อย่างสะดวกและรวดเร็ว	กว้าง ๖ เมตร ระยะทาง ๔๗๐ เมตร		๘๔๖,๐๐๐ (อบต.)				ระยะทางที่ดำเนินการ	เส้นทางในการคมนาคมสะดวก	กองช่าง
๑๓	เสริมผิวลาดยาง ตง.ถ ๘๘-๐๐๕แยกทางหลวงหมายเลข ๔๒๓๘ (ทอนแจ้พัฒนา)-ต่อเขตเทศบาลตำบลวังวิเศษ (ต้นปรัง) หมู่ที่ ๙	เพื่อให้ประชาชนในเขตพื้นที่ตำบลวังมะปรางเหนือและตำบลใกล้เคียง ได้มีถนนสำหรับใช้ในการคมนาคมและขนถ่ายผลผลิตได้อย่างสะดวกและรวดเร็ว	กว้าง ๖ เมตร ระยะทาง ๒๙๕ เมตร		๕๐๐,๐๐๐ (อบต.)				ระยะทางที่ดำเนินการ	มีเส้นทางในการคมนาคมสะดวก	กองช่าง
๑๔	เสริมผิวลาดยาง ตง.ถ ๘๘-๐๐๑ แยกทางหลวงหมายเลข ๔ (ช่องทาง)-พรุเดี่ยว	เพื่อให้ประชาชนในเขตพื้นที่ตำบลวังมะปรางเหนือและตำบลใกล้เคียง ได้มีถนนสำหรับใช้ในการคมนาคมและขนถ่ายผลผลิตได้อย่างสะดวกและรวดเร็ว	กว้าง ๖ เมตร ระยะทาง ๓,๒๔๐ เมตร					๕,๘๔๐,๐๐๐ (อบต./อบจ)	ระยะทางที่ดำเนินการ	มีเส้นทางในการคมนาคมสะดวก	กองช่าง
๑๕	เสริมผิวลาดยาง ตง.ถ ๘๘-๐๑๕ ต่อเขต อบต.กะลาเส (พรุเดี่ยว) – ต่อเขต อบต.วังมะปราง (บางนา)	เพื่อให้ประชาชนในเขตพื้นที่ตำบลวังมะปรางเหนือและตำบลใกล้เคียง ได้มีถนนสำหรับใช้ในการคมนาคมและขนถ่ายผลผลิตได้อย่างสะดวกและรวดเร็ว	กว้าง ๖ เมตร ระยะทาง ๒,๐๐๐ เมตร					๓,๖๐๐,๐๐๐ (อบต./อบจ.)	ระยะทางที่ดำเนินการ	มีเส้นทางในการคมนาคมสะดวก	กองช่าง

ที่	โครงการ	วัตถุประสงค์	เป้าหมาย (ผลผลิตของโครงการ)	งบประมาณและที่มา					ตัวชี้วัด (KPI)	ผลลัพธ์ที่คาดว่าจะได้รับ	หน่วยงานที่รับผิดชอบ
				๒๕๖๑ (บาท)	๒๕๖๒ (บาท)	๒๕๖๓ (บาท)	๒๕๖๔ (บาท)	๒๕๖๕ (บาท)			
๑๖	เสริมผิวลาดยาง ตง.ถ ๘๘-๐๐๔ แยกทางหลวงชนบท ตง. ๑๐๑๖(บ้านไต้) – ต่อเขตเทศบาลตำบลวังวิเศษ (วังวิเศษ) ม.๗	เพื่อให้ประชาชนในเขตพื้นที่ตำบลวังมะปรางเหนือและตำบลใกล้เคียง ได้มีถนนสำหรับใช้ในการคมนาคมและขนถ่ายผลผลิตได้อย่างสะดวกและรวดเร็ว	กว้าง ๖ เมตร ระยะทาง ๔๗๕ เมตร					๕๗๐,๐๐๐ (อบต.)	ระยะทางที่ดำเนินการ	มีเส้นทางในการคมนาคมสะดวก	กองช่าง
๑๗	เสริมผิวลาดยาง ตง.ถ ๘๘-๐๒๒ รอบสระเก็บน้ำบ้านวังวิเศษ ม.๗	เพื่อให้ประชาชนในเขตพื้นที่ตำบลวังมะปรางเหนือและตำบลใกล้เคียง ได้มีถนนสำหรับใช้ในการคมนาคมและขนถ่ายผลผลิตได้อย่างสะดวกและรวดเร็ว	กว้าง ๖ เมตร ระยะทาง ๘๘๐ เมตร					๑,๕๙๐,๐๐๐ (อบต./อบจ.)	ระยะทางที่ดำเนินการ	มีเส้นทางในการคมนาคมสะดวก	กองช่าง
๑๘	เสริมผิวลาดยาง สาย ตง.ถ๐๘๘-๐๐๖ แยกทางหลวงหมายเลข ๔๒๗๘ (อ่าวกลาง) – ต่อเขต อบต.อ่าวตง (บางคราม)	เพื่อให้ประชาชนในเขตพื้นที่ตำบลวังมะปรางเหนือและตำบลใกล้เคียง ได้มีถนนสำหรับใช้ในการคมนาคมและขนถ่ายผลผลิตได้อย่างสะดวกและรวดเร็ว	กว้าง ๖ เมตร ระยะทาง ๓,๐๐๐ เมตร					๕,๔๐๐,๐๐๐ (อบต./อบจ.)	ระยะทางที่ดำเนินการ	มีเส้นทางในการคมนาคมสะดวก	กองช่าง
๑๙	ก่อสร้างถนนคอนกรีตเสริมเหล็ก สายถ้ำเขาดินพร้อมปรับปรุงภูมิทัศน์ หมู่ที่ ๓	เพื่อให้ประชาชนในเขตพื้นที่ตำบลวังมะปรางเหนือและตำบลใกล้เคียง ได้มีถนนสำหรับใช้ในการคมนาคมและขนถ่ายผลผลิตได้อย่างสะดวกและรวดเร็ว	กว้าง ๔ เมตร ระยะทาง ๕๐๐ เมตร					๑,๕๐๐,๐๐๐ (อบต./อบจ.)	ระยะทางที่ดำเนินการ	มีเส้นทางในการคมนาคมสะดวก	กองช่าง

ที่	โครงการ	วัตถุประสงค์	เป้าหมาย (ผลผลิตของโครงการ)	งบประมาณและที่มา					ตัวชี้วัด (KPI)	ผลลัพธ์ที่คาดว่าจะได้รับ	หน่วยงานที่รับผิดชอบ
				๒๕๖๑ (บาท)	๒๕๖๒ (บาท)	๒๕๖๓ (บาท)	๒๕๖๔ (บาท)	๒๕๖๕ (บาท)			
๒๐	ก่อสร้างถนนคอนกรีตเสริมเหล็กสายประปา (นบตาเจียร - ควนยวนนก) หมู่ที่ ๕	เพื่อให้ประชาชนในเขตพื้นที่ตำบลวังมะปรางเหนือและตำบลใกล้เคียง ได้มีถนนสำหรับใช้ในการคมนาคมและขนถ่ายผลผลิตได้อย่างสะดวกและรวดเร็ว	กว้าง ๖ เมตร ระยะทาง ๒,๕๐๐ เมตร			๖,๙๙๖,๐๐๐ (อบต./อบจ.)			ระยะทางที่ดำเนินการ	มีเส้นทางในการคมนาคมสะดวก	กองช่าง
๒๑	ก่อสร้างถนนคอนกรีตเสริมเหล็ก ตง.ถ๘๘-๐๒๓ แยกทางหลวงหมายเลข ๔ (ควนหินเพิง)-ควนตอยา (สายควนหินเพิง หมู่ที่ ๖)	เพื่อให้ประชาชนในเขตพื้นที่ตำบลวังมะปรางเหนือและตำบลใกล้เคียง ได้มีถนนสำหรับใช้ในการคมนาคมและขนถ่ายผลผลิตได้อย่างสะดวกและรวดเร็ว	กว้าง ๔ เมตร ระยะทาง ๑,๙๐๕ เมตร				๓,๗๘๐,๐๐๐ (อบต./อบจ.)		ระยะทางที่ดำเนินการ	มีเส้นทางในการคมนาคมสะดวก	กองช่าง
๒๒	ก่อสร้างถนนคอนกรีตเสริมเหล็กสายขอยสมสุข หมู่ที่ ๖	เพื่อให้ประชาชนในเขตพื้นที่ตำบลวังมะปรางเหนือและตำบลใกล้เคียง ได้มีถนนสำหรับใช้ในการคมนาคมและขนถ่ายผลผลิตได้อย่างสะดวกและรวดเร็ว	กว้าง ๔ เมตร ระยะทาง ๗๕๐ เมตร				๒,๑๒๐,๐๐๐ (อบต./อบจ.)		ระยะทางที่ดำเนินการ	มีเส้นทางในการคมนาคมสะดวก	กองช่าง
๒๓	ก่อสร้างถนนคอนกรีตเสริมเหล็กสายบ้านนายสมปอง หมู่ที่ ๗ (ระยะที่ ๒)	เพื่อให้ประชาชนในเขตพื้นที่ตำบลวังมะปรางเหนือและตำบลใกล้เคียง ได้มีถนนสำหรับใช้ในการคมนาคมและขนถ่ายผลผลิตได้อย่างสะดวกและรวดเร็ว	กว้าง ๔ เมตร ระยะทาง ๕๒๐ เมตร			๑,๕๖๐,๐๐๐ (อบต./อบจ.)			ระยะทางที่ดำเนินการ	มีเส้นทางในการคมนาคมสะดวก	กองช่าง

ที่	โครงการ	วัตถุประสงค์	เป้าหมาย (ผลผลิตของโครงการ)	งบประมาณและที่มา					ตัวชี้วัด (KPI)	ผลลัพธ์ที่คาดว่าจะได้รับ	หน่วยงานที่รับผิดชอบ
				๒๕๖๑ (บาท)	๒๕๖๒ (บาท)	๒๕๖๓ (บาท)	๒๕๖๔ (บาท)	๒๕๖๕ (บาท)			
๒๔	ก่อสร้างถนนคอนกรีตเสริมเหล็กสายบ้านนางหม่วน – เทศบาล	เพื่อให้ประชาชนในเขตพื้นที่ตำบลวังมะปรางเหนือและตำบลใกล้เคียง ได้มีถนนสำหรับการคมนาคมและขนถ่ายผลผลิต ได้อย่างสะดวกและรวดเร็ว	กว้าง ๕ เมตร ระยะทาง ๖๓๐ เมตร			๒,๓๗๐,๐๐๐ (อบต./อบจ.)			ระยะทางที่ดำเนินการ	มีเส้นทางในการคมนาคมสะดวก	กองช่าง
๒๕	ก่อสร้างถนนคอนกรีตเสริมเหล็ก ตง.ถ๘๘-๐๑๓ แยกทางหลวงหมายเลข ๔๒๒๕ (ต้นปรัง) – วังทอง	เพื่อให้ประชาชนในเขตพื้นที่ตำบลวังมะปรางเหนือและตำบลใกล้เคียง ได้มีถนนสำหรับการคมนาคมและขนถ่ายผลผลิต ได้อย่างสะดวกและรวดเร็ว	กว้าง ๖ เมตร ระยะทาง ๓๐๐ เมตร					๑,๓๕๐,๐๐๐ (อบต./อบจ.)	ระยะทางที่ดำเนินการ	มีเส้นทางในการคมนาคมสะดวก	กองช่าง
๒๖	ก่อสร้างถนนคอนกรีตเสริมเหล็ก ตง.ถ๘๘-๐๒๙ แยกทางหลวงท้องถิ่น ตง.ถ๘๘-๐๒๓(วังทอง) – ต่อเขตเทศบาลตำบลวังวิเศษ(เลิกในต)หมู่ที่ ๘	เพื่อให้ประชาชนในเขตพื้นที่ตำบลวังมะปรางเหนือและตำบลใกล้เคียง ได้มีถนนสำหรับการคมนาคมและขนถ่ายผลผลิต ได้อย่างสะดวกและรวดเร็ว	กว้าง ๔ เมตร ระยะทาง ๖๐๐ เมตร					๑,๗๖๔,๐๐๐ (อบต./อบจ.)	ระยะทางที่ดำเนินการ	มีเส้นทางในการคมนาคมสะดวก	กองช่าง
๒๗	ก่อสร้างถนนคอนกรีตเสริมเหล็ก ตง.ถ๘๘-๐๑๖ แยกทางหลวงท้องถิ่น ตง.ถ๘๘-๐๐๑ (พรุเตียว) – พุ่งควาย	เพื่อให้ประชาชนในเขตพื้นที่ตำบลวังมะปรางเหนือและตำบลใกล้เคียง ได้มีถนนสำหรับการคมนาคมและขนถ่ายผลผลิต ได้อย่างสะดวกและรวดเร็ว	กว้าง ๔ เมตร ระยะทาง ๕๑๐ เมตร			๑,๔๒๘,๐๐๐ (อบต./อบจ.)			ระยะทางที่ดำเนินการ	มีเส้นทางในการคมนาคมสะดวก	กองช่าง

ที่	โครงการ	วัตถุประสงค์	เป้าหมาย (ผลผลิตของโครงการ)	งบประมาณและที่มา					ตัวชี้วัด (KPI)	ผลลัพธ์ที่คาดว่าจะได้รับ	หน่วยงานที่รับผิดชอบ
				๒๕๖๑ (บาท)	๒๕๖๒ (บาท)	๒๕๖๓ (บาท)	๒๕๖๔ (บาท)	๒๕๖๕ (บาท)			
๒๘	ก่อสร้างถนนคอนกรีตเสริมเหล็ก ตง.ถ๘๘-๐๓๒ แยกทางหลวงท้องถิ่น ตง.ถ๘๘-๐๐๖ (ต้นไทร)-ทอนแจ้ หมู่ที่ ๑๐	เพื่อให้ประชาชนในเขตพื้นที่ตำบลวังมะปรางเหนือและตำบลใกล้เคียง ได้มีถนนสำหรับใช้ในการคมนาคมและขนถ่ายผลผลิตได้อย่างสะดวกและรวดเร็ว	กว้าง ๕ เมตร ระยะทาง ๘๓๐ เมตร					๓,๒๐๐,๐๐๐ (อบต./อบจ.)	ระยะทางที่ดำเนินการ	มีเส้นทางในการคมนาคมสะดวก	กองช่าง
๒๙	ก่อสร้างถนนคอนกรีตเสริมเหล็ก สายโรงรม - บ้านนายสมัคร หมู่ที่ ๑	เพื่อให้ประชาชนในเขตพื้นที่ตำบลวังมะปรางเหนือและตำบลใกล้เคียง ได้มีถนนสำหรับใช้ในการคมนาคมและขนถ่ายผลผลิตได้อย่างสะดวกและรวดเร็ว	กว้าง ๕ เมตร ระยะทาง ๑,๒๐๐ เมตร			๔,๕๐๐,๐๐๐ (อบต./อบจ.)			ระยะทางที่ดำเนินการ	มีเส้นทางในการคมนาคมสะดวก	กองช่าง
๓๐	ก่อสร้างถนนคอนกรีตเสริมเหล็ก สาย ตง.ถ ๘๘ - ๐๑๔ แยกทางหลวงท้องถิ่น ตง.ถ ๘๘ - ๐๐๗ (บางนาว) - ไสยง (ระยะที่ ๒) หมู่ที่ ๒	เพื่อให้ประชาชนในเขตพื้นที่ตำบลวังมะปรางเหนือและตำบลใกล้เคียง ได้มีถนนสำหรับใช้ในการคมนาคมและขนถ่ายผลผลิตได้อย่างสะดวกและรวดเร็ว	กว้าง ๔ เมตร ระยะทาง ๑,๑๓๐ เมตร			๓,๔๐๐,๐๐๐ (อบต./อบจ.)			ระยะทางที่ดำเนินการ	มีเส้นทางในการคมนาคมสะดวก	กองช่าง
๓๑	ก่อสร้างถนนคอนกรีตเสริมเหล็ก สาย ตง.ถ ๘๘- ๐๑๖ แยกทางหลวงท้องถิ่น ตง.ถ ๘๘-๐๐๑ (พรุเตียว) - พุ่งควาย (ระยะ ๒) หมู่ที่ ๓	เพื่อให้ประชาชนในเขตพื้นที่ตำบลวังมะปรางเหนือและตำบลใกล้เคียง ได้มีถนนสำหรับใช้ในการคมนาคมและขนถ่ายผลผลิตได้อย่างสะดวกและรวดเร็ว	กว้าง ๔ เมตร ระยะทาง ๕๑๐ เมตร				๑,๕๓๐,๐๐๐ (อบต./อบจ.)		ระยะทางที่ดำเนินการ	มีเส้นทางในการคมนาคมสะดวก	กองช่าง

ที่	โครงการ	วัตถุประสงค์	เป้าหมาย (ผลผลิตของโครงการ)	งบประมาณและที่มา					ตัวชี้วัด (KPI)	ผลลัพธ์ที่คาดว่าจะได้รับ	หน่วยงานที่รับผิดชอบ
				๒๕๖๑ (บาท)	๒๕๖๒ (บาท)	๒๕๖๓ (บาท)	๒๕๖๔ (บาท)	๒๕๖๕ (บาท)			
๓๒	ก่อสร้างถนนคอนกรีตเสริมเหล็ก สาย ตง.ถ ๘๘-๐๑๗ แยกทางหลวงชนบท ตง. ๑๐๑๖ (วังวิเศษ) - ในบ้าน	เพื่อให้ประชาชนในเขตพื้นที่ตำบลวังมะปรางเหนือและตำบลใกล้เคียง ได้มีถนนสำหรับใช้ในการคมนาคมและขนถ่ายผลผลิตได้อย่างสะดวกและรวดเร็ว	กว้าง ๕ เมตร ระยะทาง ๘๗๐ เมตร			๓,๒๗๐,๐๐๐ (อบต./อบจ.)			ระยะทางที่ดำเนินการ	มีเส้นทางในการคมนาคมสะดวก	กองช่าง
๓๓	ก่อสร้างถนนคอนกรีตเสริมเหล็ก สาย ตง.ถ ๘๘-๐๑๙ แยกทางหลวงท้องถิ่น ตง.ถ ๘๘-๐๐๓ (ต้นพลับ) - ต่อเขต อบต. วังมะปราง (บางลึก)	เพื่อให้ประชาชนในเขตพื้นที่ตำบลวังมะปรางเหนือและตำบลใกล้เคียง ได้มีถนนสำหรับใช้ในการคมนาคมและขนถ่ายผลผลิตได้อย่างสะดวกและรวดเร็ว	กว้าง ๖ เมตร ระยะทาง ๑,๓๖๐ เมตร			๖,๑๒๐,๐๐๐ (อบต./อบจ.)			ระยะทางที่ดำเนินการ	มีเส้นทางในการคมนาคมสะดวก	กองช่าง
๓๔	ก่อสร้างถนนคอนกรีตบ้านนายชิดเอียดมีศรี - บ้านนายสมปอง	เพื่อให้ประชาชนในเขตพื้นที่ตำบลวังมะปรางเหนือและตำบลใกล้เคียง ได้มีถนนสำหรับใช้ในการคมนาคมและขนถ่ายผลผลิตได้อย่างสะดวกและรวดเร็ว	กว้าง ๔ เมตร ระยะทาง ๕๐๐ เมตร					๑,๖๐๐,๐๐๐ (อบต./อบจ.)	ระยะทางที่ดำเนินการ	มีเส้นทางในการคมนาคมสะดวก	กองช่าง
๓๕	ก่อสร้างถนนคอนกรีตเสริมเหล็ก สายแยกทางหลวงท้องถิ่น ตง.ถ ๘๘-๐๐๒ (ช่องหาร) - ต่อเขต อบต.กะลาเส (สระน้ำ คพต.)	เพื่อให้ประชาชนในเขตพื้นที่ตำบลวังมะปรางเหนือและตำบลใกล้เคียง ได้มีถนนสำหรับใช้ในการคมนาคมและขนถ่ายผลผลิตได้อย่างสะดวกและรวดเร็ว	กว้าง ๕ เมตร ระยะทาง ๘๘๗ เมตร					๓,๓๓๐,๐๐๐ (อบต./อบจ.)	ระยะทางที่ดำเนินการ	มีเส้นทางในการคมนาคมสะดวก	กองช่าง

ที่	โครงการ	วัตถุประสงค์	เป้าหมาย (ผลผลิตของโครงการ)	งบประมาณและที่มา					ตัวชี้วัด (KPI)	ผลลัพธ์ที่คาดว่าจะได้รับ	หน่วยงานที่รับผิดชอบ
				๒๕๖๑ (บาท)	๒๕๖๒ (บาท)	๒๕๖๓ (บาท)	๒๕๖๔ (บาท)	๒๕๖๕ (บาท)			
๓๖	ก่อสร้างถนนคอนกรีตเสริมเหล็กสาย ตง.ถ๐๘๘-๐๓๓ สามแยกทางหลวงท้องถิ่น ตง.ถ๘๘-๐๐๖(ห้วยทุโตน) – ต่อเขต อบต.อ่าวตง (บางคราม)	เพื่อให้ประชาชนในเขตพื้นที่ตำบลวังมะปรางเหนือและตำบลใกล้เคียง ได้มีถนนสำหรับใช้ในการคมนาคมและขนถ่ายผลผลิตได้อย่างสะดวกและรวดเร็ว	กว้าง ๔ เมตร ระยะทาง ๒๔๐ เมตร					๗๕๐,๐๐๐ (อบต.)	ระยะทางที่ดำเนินการ	มีเส้นทางในการคมนาคมสะดวก	กองช่าง
๓๗	ก่อสร้างถนนคอนกรีตเสริมเหล็ก ตง.ถ๘๘-๐๑๓ แยกทางหลวงหมายเลข ๔๒๒๕ (ต้นปรัง) – วังทอง หมู่ที่ ๑ – หมู่ที่ ๘	เพื่อให้ประชาชนในเขตพื้นที่ตำบลวังมะปรางเหนือและตำบลใกล้เคียง ได้มีถนนสำหรับใช้ในการคมนาคมและขนถ่ายผลผลิตได้อย่างสะดวกและรวดเร็ว	กว้าง ๖ เมตร ระยะทาง ๖๐๘ เมตร			๒,๗๔๐,๐๐๐ (อบต./อบจ.)			ระยะทางที่ดำเนินการ	มีเส้นทางในการคมนาคมสะดวก	กองช่าง
๓๘	ก่อสร้างถนนผิวทางลูกรัง/หินผุสาย (โรงเรียน-ลีกไนท์) หมู่ที่ ๑	เพื่อให้ประชาชนในเขตพื้นที่ตำบลวังมะปรางเหนือและตำบลใกล้เคียง ได้มีถนนสำหรับใช้ในการคมนาคมและขนถ่ายผลผลิตได้อย่างสะดวกและรวดเร็ว	กว้าง ๖ เมตร ระยะทาง ๕๐๐ เมตร			๓๐๐,๐๐๐ (อบต.)			ระยะทางที่ดำเนินการ	มีเส้นทางในการคมนาคมสะดวก	กองช่าง
๓๙	ก่อสร้างถนนผิวทางลูกรัง/หินผุสายบ้านนายสตรทรัพย์สง – สระน้ำบ้านนายสมพร หมู่ที่ ๑	เพื่อให้ประชาชนในเขตพื้นที่ตำบลวังมะปรางเหนือและตำบลใกล้เคียง ได้มีถนนสำหรับใช้ในการคมนาคมและขนถ่ายผลผลิตได้อย่างสะดวกและรวดเร็ว	กว้าง ๖ เมตร ระยะทาง ๗๕๐ เมตร				๓๖๐,๐๐๐ (อบต.)		ระยะทางที่ดำเนินการ	มีเส้นทางในการคมนาคมสะดวก	กองช่าง

ที่	โครงการ	วัตถุประสงค์	เป้าหมาย (ผลผลิตของโครงการ)	งบประมาณและที่มา					ตัวชี้วัด (KPI)	ผลลัพธ์ที่คาดว่าจะได้รับ	หน่วยงานที่รับผิดชอบ
				๒๕๖๑ (บาท)	๒๕๖๒ (บาท)	๒๕๖๓ (บาท)	๒๕๖๔ (บาท)	๒๕๖๕ (บาท)			
๔๐	ก่อสร้างถนนผิวทางลูกรัง/หินผุ สายบ้านนายผ่อน หมู่ที่ ๑ - หมู่ที่ ๙	เพื่อให้ประชาชนในเขตพื้นที่ตำบลวังมะปรางเหนือและตำบลใกล้เคียง ได้มีถนนสำหรับใช้ในการคมนาคมและขนถ่ายผลผลิตได้อย่างสะดวกและรวดเร็ว	กว้าง ๖ เมตร ระยะทาง ๑,๒๐๐ เมตร				๒๕๖,๐๐๐ (อบต.)		ระยะทางที่ดำเนินการ	มีเส้นทางในการคมนาคมสะดวก	กองช่าง
๔๑	ก่อสร้างถนนผิวทางลูกรัง/หินผุ สายลิกไนท์ - วัดราษฎร์รังสรรค์ (เทศบาล) หมู่ที่ ๑	เพื่อให้ประชาชนในเขตพื้นที่ตำบลวังมะปรางเหนือและตำบลใกล้เคียง ได้มีถนนสำหรับใช้ในการคมนาคมและขนถ่ายผลผลิตได้อย่างสะดวกและรวดเร็ว	กว้าง ๖ เมตร ระยะทาง ๖๐๐ เมตร			๒๙๐,๐๐๐ (อบต.)		ระยะทางที่ดำเนินการ	มีเส้นทางในการคมนาคมสะดวก	กองช่าง	
๔๒	ก่อสร้างถนนผิวทางลูกรัง/หินผุ สายทุ่งเคียม หมู่ที่ ๑ - ทอนแจ หมู่ที่ ๙	เพื่อให้ประชาชนในเขตพื้นที่ตำบลวังมะปรางเหนือและตำบลใกล้เคียง ได้มีถนนสำหรับใช้ในการคมนาคมและขนถ่ายผลผลิตได้อย่างสะดวกและรวดเร็ว	กว้าง ๖ เมตร ระยะทาง ๑,๐๐๐ เมตร				๔๗๐,๐๐๐ (อบต.)	ระยะทางที่ดำเนินการ	มีเส้นทางในการคมนาคมสะดวก	กองช่าง30	
๔๓	ก่อสร้างถนนผิวทางลูกรัง/หินผุ สายห้วยน้ำดำ - ควนพญา หมู่ที่ ๒	เพื่อให้ประชาชนในเขตพื้นที่ตำบลวังมะปรางเหนือและตำบลใกล้เคียง ได้มีถนนสำหรับใช้ในการคมนาคมและขนถ่ายผลผลิตได้อย่างสะดวกและรวดเร็ว	กว้าง ๖ เมตร ระยะทาง ๓,๐๐๐ เมตร				๑,๙๒๐,๐๐๐ (อบต.)	ระยะทางที่ดำเนินการ	มีเส้นทางในการคมนาคมสะดวก	กองช่าง	

ที่	โครงการ	วัตถุประสงค์	เป้าหมาย (ผลผลิตของโครงการ)	งบประมาณและที่มา					ตัวชี้วัด (KPI)	ผลลัพธ์ที่คาดว่าจะได้รับ	หน่วยงานที่รับผิดชอบ
				๒๕๖๑ (บาท)	๒๕๖๒ (บาท)	๒๕๖๓ (บาท)	๒๕๖๔ (บาท)	๒๕๖๕ (บาท)			
๔๔	ก่อสร้างถนนผิวทางลูกรัง/หินผุ สายบางนาว - ห้วยสะพานจันทร์ หมู่ที่ ๒	เพื่อให้ประชาชนในเขตพื้นที่ตำบลวังมะปรางเหนือและตำบลใกล้เคียง ได้มีถนนสำหรับใช้ในการคมนาคมและขนถ่ายผลผลิต ได้อย่างสะดวกและรวดเร็ว	กว้าง ๖ เมตร ระยะทาง ๑,๕๐๐ เมตร					๗๒๐,๐๐๐ (อบต.)	ระยะทางที่ดำเนินการ	มีเส้นทางในการคมนาคมสะดวก	กองช่าง
๔๕	ก่อสร้างถนนผิวทางลูกรัง/หินผุ สายบางนาว - ห้วยน้ำคำ หมู่ที่ ๒	เพื่อให้ประชาชนในเขตพื้นที่ตำบลวังมะปรางเหนือและตำบลใกล้เคียง ได้มีถนนสำหรับใช้ในการคมนาคมและขนถ่ายผลผลิต ได้อย่างสะดวกและรวดเร็ว	กว้าง ๖ เมตร ระยะทาง ๗๐๐ เมตร			๓๓๖,๐๐๐ (อบต.)			ระยะทางที่ดำเนินการ	มีเส้นทางในการคมนาคมสะดวก	กองช่าง
๔๖	ก่อสร้างถนนผิวทางลูกรัง/หินผุ สายบ้านนายเทียม เชื่อมสายบ้านนายสุวรรณ หมู่ที่ ๓	เพื่อให้ประชาชนในเขตพื้นที่ตำบลวังมะปรางเหนือและตำบลใกล้เคียง ได้มีถนนสำหรับใช้ในการคมนาคมและขนถ่ายผลผลิต ได้อย่างสะดวกและรวดเร็ว	กว้าง ๖ เมตร ระยะทาง ๑,๕๐๐ เมตร			๗๒๐,๐๐๐ (อบต.)			ระยะทางที่ดำเนินการ	มีเส้นทางในการคมนาคมสะดวก	กองช่าง
๔๗	ก่อสร้างถนนผิวทางลูกรัง/หินผุ สายบ้านนายสมบัติ เอียดชูทอง หมู่ที่ ๓	เพื่อให้ประชาชนในเขตพื้นที่ตำบลวังมะปรางเหนือและตำบลใกล้เคียง ได้มีถนนสำหรับใช้ในการคมนาคมและขนถ่ายผลผลิต ได้อย่างสะดวกและรวดเร็ว	กว้าง ๔ เมตร ระยะทาง ๕๐๐ เมตร					๒๒๐,๐๐๐ (อบต.)	ระยะทางที่ดำเนินการ	มีเส้นทางในการคมนาคมสะดวก	กองช่าง

ที่	โครงการ	วัตถุประสงค์	เป้าหมาย (ผลผลิตของโครงการ)	งบประมาณและที่มา					ตัวชี้วัด (KPI)	ผลลัพธ์ที่คาดว่าจะได้รับ	หน่วยงานที่รับผิดชอบ
				๒๕๖๑ (บาท)	๒๕๖๒ (บาท)	๒๕๖๓ (บาท)	๒๕๖๔ (บาท)	๒๕๖๕ (บาท)			
๔๘	ก่อสร้างถนนผิวทางลูกรัง/หินผุ สายบ้านนางไกร หมู่ที่ ๓ - อ่างเก็บน้ำบ้านวังวิเศษ หมู่ที่ ๗	เพื่อให้ประชาชนในเขตพื้นที่ตำบลวังมะปรางเหนือและตำบลใกล้เคียง ได้มีถนนสำหรับใช้ในการคมนาคมและขนถ่ายผลผลิตได้อย่างสะดวกและรวดเร็ว	กว้าง ๖ เมตร ระยะทาง ๔๐๐ ม.			๑๙๒,๐๐๐ (อบต.)			ระยะทางที่ดำเนินการ	มีเส้นทางในการคมนาคมสะดวก	กองช่าง
๔๙	ก่อสร้างถนนผิวทางลูกรัง/หินผุสายบ้านนายสวาท เชื่อมสายเข้าถ้ำเขาหิน หมู่ที่ ๓	เพื่อให้ประชาชนในเขตพื้นที่ตำบลวังมะปรางเหนือและตำบลใกล้เคียง ได้มีถนนสำหรับใช้ในการคมนาคมและขนถ่ายผลผลิตได้อย่างสะดวกและรวดเร็ว	กว้าง ๔ เมตร ระยะทาง ๑,๐๐๐ เมตร				๔๗๐,๐๐๐ (อบต.)		ระยะทางที่ดำเนินการ	มีเส้นทางในการคมนาคมสะดวก	กองช่าง
๕๐	ก่อสร้างถนนผิวทางลูกรัง/หินผุสายปายียด (บ้านนายสมปอง - บ้านนายประสาร หมู่ที่ ๓	เพื่อให้ประชาชนในเขตพื้นที่ตำบลวังมะปรางเหนือและตำบลใกล้เคียง ได้มีถนนสำหรับใช้ในการคมนาคมและขนถ่ายผลผลิตได้อย่างสะดวกและรวดเร็ว	กว้าง ๖ เมตร ระยะทาง ๒,๐๐๐ เมตร			๙๖๐,๐๐๐ (อบต.)			ระยะทางที่ดำเนินการ	มีเส้นทางในการคมนาคมสะดวก	กองช่าง
๕๑	ก่อสร้างถนนผิวทางลูกรัง/หินผุ สายบ้านนายสุวรรณ - ห้วยแค หมู่ที่ ๓	เพื่อให้ประชาชนในเขตพื้นที่ตำบลวังมะปรางเหนือและตำบลใกล้เคียง ได้มีถนนสำหรับใช้ในการคมนาคมและขนถ่ายผลผลิตได้อย่างสะดวกและรวดเร็ว	กว้าง ๖ เมตร ระยะทาง ๓,๐๐๐ เมตร					๑,๙๒๐,๐๐๐ (อบต.)	ระยะทางที่ดำเนินการ	มีเส้นทางในการคมนาคมสะดวก	กองช่าง

ที่	โครงการ	วัตถุประสงค์	เป้าหมาย (ผลผลิตของโครงการ)	งบประมาณและที่มา					ตัวชี้วัด (KPI)	ผลลัพธ์ที่คาดว่าจะได้รับ	หน่วยงานที่รับผิดชอบ
				๒๕๖๑ (บาท)	๒๕๖๒ (บาท)	๒๕๖๓ (บาท)	๒๕๖๔ (บาท)	๒๕๖๕ (บาท)			
๕๒	ก่อสร้างถนนผิวทางลูกรัง/หินผุ สายประปา (นบตาเจียร - ควนยวนนก) หมู่ที่ ๕	เพื่อให้ประชาชนในเขตพื้นที่ตำบลวังมะปรางเหนือและตำบลใกล้เคียง ได้มีถนนสำหรับใช้ในการคมนาคมและขนถ่ายผลผลิตได้อย่างสะดวกและรวดเร็ว	กว้าง ๔ เมตร ระยะทาง ๑,๕๐๐ เมตร			๕๗๖,๐๐๐ (อบต.)			ระยะทางที่ดำเนินการ	มีเส้นทางในการคมนาคมสะดวก	กองช่าง
๕๓	ก่อสร้างถนนผิวทางลูกรัง/หินผุ สายบ้านลุงจี่ ศรีเหมม - บ้านนายสมบูรณ์ หมู่ที่ ๕	เพื่อให้ประชาชนในเขตพื้นที่ตำบลวังมะปรางเหนือและตำบลใกล้เคียง ได้มีถนนสำหรับใช้ในการคมนาคมและขนถ่ายผลผลิตได้อย่างสะดวกและรวดเร็ว	กว้าง ๖ เมตร ระยะทาง ๑,๒๐๐ เมตร				๕๒๐,๐๐๐ (อบต.)		ระยะทางที่ดำเนินการ	มีเส้นทางในการคมนาคมสะดวก	กองช่าง
๕๔	ก่อสร้างถนนผิวทางลูกรัง/หินผุ สายควนกลอย - ต้นไทร หมู่ที่ ๕	เพื่อให้ประชาชนในเขตพื้นที่ตำบลวังมะปรางเหนือและตำบลใกล้เคียง ได้มีถนนสำหรับใช้ในการคมนาคมและขนถ่ายผลผลิตได้อย่างสะดวกและรวดเร็ว	กว้าง ๖ เมตร ระยะทาง ๑,๕๐๐ เมตร		๗๒๐,๐๐๐ (อบต.)				ระยะทางที่ดำเนินการ	มีเส้นทางในการคมนาคมสะดวก	กองช่าง
๕๕	ก่อสร้างถนนผิวทางลูกรัง/หินผุ สายรอบป่าชุมชน หมู่ที่ ๕ บ้านควนตะเคียน	เพื่อให้ประชาชนในเขตพื้นที่ตำบลวังมะปรางเหนือและตำบลใกล้เคียง ได้มีถนนสำหรับใช้ในการคมนาคมและขนถ่ายผลผลิตได้อย่างสะดวกและรวดเร็ว	กว้าง ๔ เมตร ระยะทาง ๒,๐๐๐ เมตร				๙๖๐,๐๐๐ (อบต.)		ระยะทางที่ดำเนินการ	มีเส้นทางในการคมนาคมสะดวก	กองช่าง

ที่	โครงการ	วัตถุประสงค์	เป้าหมาย (ผลผลิตของโครงการ)	งบประมาณและที่มา					ตัวชี้วัด (KPI)	ผลลัพธ์ที่คาดว่าจะได้รับ	หน่วยงานที่รับผิดชอบ
				๒๕๖๑ (บาท)	๒๕๖๒ (บาท)	๒๕๖๓ (บาท)	๒๕๖๔ (บาท)	๒๕๖๕ (บาท)			
๕๖	ก่อสร้างถนนผิวทางลูกรัง/หินสายบ้านนางเป็อมขวัญนิมิต (ช่วงที่ ๒) หมู่ที่ ๕	เพื่อให้ประชาชนในเขตพื้นที่ตำบลวังมะปรางเหนือและตำบลใกล้เคียง ได้มีถนนสำหรับใช้ในการคมนาคมและขนถ่ายผลผลิตได้อย่างสะดวกและรวดเร็ว	กว้าง ๖ เมตร ระยะทาง ๘๐๐ เมตร				๒๕๐,๐๐๐ (อบต.)		ระยะทางที่ดำเนินการ	มีเส้นทางในการคมนาคมสะดวก	กองช่าง
๕๗	ก่อสร้างถนนผิวทางลูกรัง/หินผุสายในควน - บางลึก หมู่ที่ ๕	เพื่อให้ประชาชนในเขตพื้นที่ตำบลวังมะปรางเหนือและตำบลใกล้เคียง ได้มีถนนสำหรับใช้ในการคมนาคมและขนถ่ายผลผลิตได้อย่างสะดวกและรวดเร็ว	กว้าง ๖ เมตร ระยะทาง ๓,๐๐๐ เมตร		๑,๒๗๐,๐๐๐ (อบต.)				ระยะทางที่ดำเนินการ	มีเส้นทางในการคมนาคมสะดวก	กองช่าง
๕๘	ก่อสร้างถนนผิวทางลูกรัง/หินผุสายในควน หมู่ที่ ๖ เชื่อมหมู่ที่ ๑๔ ต.เขาวีเศษ	เพื่อให้ประชาชนในเขตพื้นที่ตำบลวังมะปรางเหนือและตำบลใกล้เคียง ได้มีถนนสำหรับใช้ในการคมนาคมและขนถ่ายผลผลิตได้อย่างสะดวกและรวดเร็ว	กว้าง ๘ เมตร ระยะทาง ๑,๕๐๐ เมตร			๗๒๐,๐๐๐ (อบต.)			ระยะทางที่ดำเนินการ	มีเส้นทางในการคมนาคมสะดวก	กองช่าง
๕๙	ก่อสร้างถนนผิวทางลูกรัง/หินผุสายในควน หมู่ที่ ๖ - บางกุ่ม หมู่ที่ ๘	เพื่อให้ประชาชนในเขตพื้นที่ตำบลวังมะปรางเหนือและตำบลใกล้เคียง ได้มีถนนสำหรับใช้ในการคมนาคมและขนถ่ายผลผลิตได้อย่างสะดวกและรวดเร็ว	กว้าง ๖ เมตร ระยะทาง ๑,๐๐๐ เมตร				๔๗๐,๐๐๐ (อบต.)		ระยะทางที่ดำเนินการ	มีเส้นทางในการคมนาคมสะดวก	กองช่าง

ที่	โครงการ	วัตถุประสงค์	เป้าหมาย (ผลผลิตของโครงการ)	งบประมาณและที่มา					ตัวชี้วัด (KPI)	ผลลัพธ์ที่คาดว่าจะได้รับ	หน่วยงานที่รับผิดชอบ
				๒๕๖๑ (บาท)	๒๕๖๒ (บาท)	๒๕๖๓ (บาท)	๒๕๖๔ (บาท)	๒๕๖๕ (บาท)			
๖๐	ก่อสร้างถนนผิวทางลูกรัง/หินผุ สายควนหินเพ็ง – บางกุ้ง หมู่ที่ ๖	เพื่อให้ประชาชนในเขตพื้นที่ตำบลวังมะปรางเหนือและตำบลใกล้เคียง ได้มีถนนสำหรับใช้ในการคมนาคมและขนถ่ายผลผลิต ได้อย่างสะดวกและรวดเร็ว	กว้าง ๖ เมตร ระยะทาง ๑,๐๐๒ เมตร				๓๕๐,๐๐๐ (อบต.)		ระยะทางที่ดำเนินการ	มีเส้นทางในการคมนาคมสะดวก	กองช่าง
๖๑	ก่อสร้างถนนผิวทางลูกรัง/หินผุ สายต้นไทร – บ้านผู้ใหญ่ หมู่ที่ ๕	เพื่อให้ประชาชนในเขตพื้นที่ตำบลวังมะปรางเหนือและตำบลใกล้เคียง ได้มีถนนสำหรับใช้ในการคมนาคมและขนถ่ายผลผลิต ได้อย่างสะดวกและรวดเร็ว	กว้าง ๖ เมตร ระยะทาง ๑,๐๐๐ เมตร			๔๗๐,๐๐๐ (อบต.)		ระยะทางที่ดำเนินการ	มีเส้นทางในการคมนาคมสะดวก	กองช่าง	
๖๒	ก่อสร้างถนนผิวทางลูกรัง/หินผุ สายบ้านสุลี บุญเนื่อง หมู่ที่ ๖ เชื่อมต่อ หมู่ที่ ๘ บางกุ้ง	เพื่อให้ประชาชนในเขตพื้นที่ตำบลวังมะปรางเหนือและตำบลใกล้เคียง ได้มีถนนสำหรับใช้ในการคมนาคมและขนถ่ายผลผลิต ได้อย่างสะดวกและรวดเร็ว	กว้าง ๖ เมตร ระยะทาง ๖๐๐ เมตร		๓๕๐,๐๐๐ (อบต.)			ระยะทางที่ดำเนินการ	มีเส้นทางในการคมนาคมสะดวก	กองช่าง	
๖๓	ก่อสร้างถนนผิวทางลูกรัง/หินผุ สายบ้านนายไพ บัวรักษ์ หมู่ที่ ๗	เพื่อให้ประชาชนในเขตพื้นที่ตำบลวังมะปรางเหนือและตำบลใกล้เคียง ได้มีถนนสำหรับใช้ในการคมนาคมและขนถ่ายผลผลิต ได้อย่างสะดวกและรวดเร็ว	กว้าง ๖ เมตร ระยะทาง ๒,๐๐๐ เมตร				๙๖๐,๐๐๐ (อบต.)	ระยะทางที่ดำเนินการ	มีเส้นทางในการคมนาคมสะดวก	กองช่าง	

ที่	โครงการ	วัตถุประสงค์	เป้าหมาย (ผลผลิตของโครงการ)	งบประมาณและที่มา					ตัวชี้วัด (KPI)	ผลลัพธ์ที่คาดว่าจะได้รับ	หน่วยงานที่รับผิดชอบ
				๒๕๖๑ (บาท)	๒๕๖๒ (บาท)	๒๕๖๓ (บาท)	๒๕๖๔ (บาท)	๒๕๖๕ (บาท)			
๖๔	ก่อสร้างถนนผิวทางลูกรัง/หินผุ สายบ้านนายสมปอง เพ็งพاجر หมู่ที่ ๗ - เทศบาลชอย ๗	เพื่อให้ประชาชนในเขตพื้นที่ตำบลวังมะปรางเหนือและตำบลใกล้เคียง ได้มีถนนสำหรับใช้ในการคมนาคมและขนถ่ายผลผลิตได้อย่างสะดวกและรวดเร็ว	กว้าง ๖ เมตร ระยะทาง ๑,๘๐๐ เมตร			๘๔๐,๐๐๐ (อบต.)			ระยะทางที่ดำเนินการ	มีเส้นทางในการคมนาคมสะดวก	กองช่าง
๖๕	ก่อสร้างถนนผิวทางลูกรัง/หินผุ สายบ้านนายชิต เอียดมีศรี - บ้านนายสมปอง เพ็งพاجر หมู่ที่ ๗	เพื่อให้ประชาชนในเขตพื้นที่ตำบลวังมะปรางเหนือและตำบลใกล้เคียง ได้มีถนนสำหรับใช้ในการคมนาคมและขนถ่ายผลผลิตได้อย่างสะดวกและรวดเร็ว	กว้าง ๖ เมตร ระยะทาง ๕๐๐ เมตร				๒๙๐,๐๐๐ (อบต.)		ระยะทางที่ดำเนินการ	มีเส้นทางในการคมนาคมสะดวก	กองช่าง
๖๖	ก่อสร้างถนนผิวทางลูกรัง/หินผุสายในทุ่ง - สวน ร.๙ หมู่ที่ ๙	เพื่อให้ประชาชนในเขตพื้นที่ตำบลวังมะปรางเหนือและตำบลใกล้เคียง ได้มีถนนสำหรับใช้ในการคมนาคมและขนถ่ายผลผลิตได้อย่างสะดวกและรวดเร็ว	กว้าง ๖ เมตร ระยะทาง ๒,๕๐๐ เมตร				๑,๒๐๐,๐๐๐ (อบต.)		ระยะทางที่ดำเนินการ	มีเส้นทางในการคมนาคมสะดวก	กองช่าง
๖๗	ก่อสร้างถนนผิวทางลูกรัง/หินผุ สายบ้านเทียน แก้วทองศรี - บ้านนายนิยม ชูแก้ว หมู่ที่ ๑๐	เพื่อให้ประชาชนในเขตพื้นที่ตำบลวังมะปรางเหนือและตำบลใกล้เคียง ได้มีถนนสำหรับใช้ในการคมนาคมและขนถ่ายผลผลิตได้อย่างสะดวกและรวดเร็ว	กว้าง ๔ เมตร ระยะทาง ๓๐๐ เมตร			๒๕๐,๐๐๐ (อบต.)			ระยะทางที่ดำเนินการ	มีเส้นทางในการคมนาคมสะดวก	กองช่าง

ที่	โครงการ	วัตถุประสงค์	เป้าหมาย (ผลผลิตของโครงการ)	งบประมาณและที่มา					ตัวชี้วัด (KPI)	ผลลัพธ์ที่คาดว่าจะได้รับ	หน่วยงานที่รับผิดชอบ
				๒๕๖๑ (บาท)	๒๕๖๒ (บาท)	๒๕๖๓ (บาท)	๒๕๖๔ (บาท)	๒๕๖๕ (บาท)			
๖๘	ก่อสร้างถนนผิวทางลูกรัง/หินผุ สาย ส.ป.ก. (โรจรม) – ลิกไนต์ หมู่ที่ ๑	เพื่อให้ประชาชนในเขตพื้นที่ตำบลวังมะปรางเหนือและตำบลใกล้เคียง ได้มีถนนสำหรับใช้ในการคมนาคมและขนถ่ายผลผลิตได้อย่างสะดวกและรวดเร็ว	กว้าง ๖ เมตร ระยะทาง ๕๐๐ เมตร					๔๐๐,๐๐๐ (อบต.)	ระยะทางที่ดำเนินการ	มีเส้นทางในการคมนาคมสะดวก	กองช่าง
๖๙	ก่อสร้างถนนผิวทางลูกรัง/หินผุ สายบ้านนายริน – หมู่ที่ ๙ (หมู่ที่ ๑)	เพื่อให้ประชาชนในเขตพื้นที่ตำบลวังมะปรางเหนือและตำบลใกล้เคียง ได้มีถนนสำหรับใช้ในการคมนาคมและขนถ่ายผลผลิตได้อย่างสะดวกและรวดเร็ว	กว้าง ๖ เมตร ระยะทาง ๑,๐๐๐ เมตร					๗๒๐,๐๐๐ (อบต.)	ระยะทางที่ดำเนินการ	มีเส้นทางในการคมนาคมสะดวก	กองช่าง
๗๐	ก่อสร้างถนนผิวทางลูกรัง/หินผุ ถนนสายไสยง – ห้วยยิงช้าง หมู่ที่ ๒	เพื่อให้ประชาชนในเขตพื้นที่ตำบลวังมะปรางเหนือและตำบลใกล้เคียง ได้มีถนนสำหรับใช้ในการคมนาคมและขนถ่ายผลผลิตได้อย่างสะดวกและรวดเร็ว	กว้าง ๖ เมตร ระยะทาง ๓,๐๐๐ เมตร					๑,๘๐๐,๐๐๐ (อบต./อบจ.)	ระยะทางที่ดำเนินการ	มีเส้นทางในการคมนาคมสะดวก	กองช่าง
๗๑	ก่อสร้างถนนผิวทางลูกรัง/หินผุ สายบ้านนายสาวท – ถ้ำเขาดิน หมู่ที่ ๓	เพื่อให้ประชาชนในเขตพื้นที่ตำบลวังมะปรางเหนือและตำบลใกล้เคียง ได้มีถนนสำหรับใช้ในการคมนาคมและขนถ่ายผลผลิตได้อย่างสะดวกและรวดเร็ว	กว้าง ๔ เมตร ระยะทาง ๑,๕๐๐ เมตร					๖๐๐,๐๐๐ (อบต.)	ระยะทางที่ดำเนินการ	มีเส้นทางในการคมนาคมสะดวก	กองช่าง

ที่	โครงการ	วัตถุประสงค์	เป้าหมาย (ผลผลิตของโครงการ)	งบประมาณและที่มา					ตัวชี้วัด (KPI)	ผลลัพธ์ที่คาดว่าจะได้รับ	หน่วยงานที่รับผิดชอบ
				๒๕๖๑ (บาท)	๒๕๖๒ (บาท)	๒๕๖๓ (บาท)	๒๕๖๔ (บาท)	๒๕๖๕ (บาท)			
๗๒	ก่อสร้างถนนผิวทางลูกรัง/หินผุ สายบ้านนายจรรยา สุขเสน - ทางหลวงชนบท (หมู่ที่ ๔)	เพื่อให้ประชาชนในเขตพื้นที่ตำบลวังมะปรางเหนือและตำบลใกล้เคียง ได้มีถนนสำหรับใช้ในการคมนาคมและขนถ่ายผลผลิตได้อย่างสะดวกและรวดเร็ว	กว้าง ๘ เมตร ระยะทาง ๕๐๐ เมตร				๔๘๐,๐๐๐ (อบต.)		ระยะทางที่ดำเนินการ	มีเส้นทางในการคมนาคมสะดวก	กองช่าง
๗๓	ก่อสร้างถนนผิวทางลูกรัง/หินผุ สายนบตาเจียร - ควนยวนนง หมู่ที่ ๕	เพื่อให้ประชาชนในเขตพื้นที่ตำบลวังมะปรางเหนือและตำบลใกล้เคียง ได้มีถนนสำหรับใช้ในการคมนาคมและขนถ่ายผลผลิตได้อย่างสะดวกและรวดเร็ว	กว้าง ๖ เมตร ระยะทาง ๑,๐๐๐ เมตร					๗๒๐,๐๐๐ (อบต.)	ระยะทางที่ดำเนินการ	มีเส้นทางในการคมนาคมสะดวก	กองช่าง
๗๔	ก่อสร้างถนนผิวทางลูกรัง/หินผุ สายบ้านป่าด้า - หมู่ที่ ๘ วังมะปราง	เพื่อให้ประชาชนในเขตพื้นที่ตำบลวังมะปรางเหนือและตำบลใกล้เคียง ได้มีถนนสำหรับใช้ในการคมนาคมและขนถ่ายผลผลิตได้อย่างสะดวกและรวดเร็ว	กว้าง ๖ เมตร ระยะทาง ๑,๐๐๐ เมตร					๗๒๐,๐๐๐ (อบต.)	ระยะทางที่ดำเนินการ	มีเส้นทางในการคมนาคมสะดวก	กองช่าง
๗๕	ก่อสร้างถนนผิวทางลูกรัง/หินผุ ถนนสายต้นกอ - เทศบาล	เพื่อให้ประชาชนในเขตพื้นที่ตำบลวังมะปรางเหนือและตำบลใกล้เคียง ได้มีถนนสำหรับใช้ในการคมนาคมและขนถ่ายผลผลิตได้อย่างสะดวกและรวดเร็ว	กว้าง ๔ เมตร ระยะทาง ๕๐๐ เมตร					๒๕๐,๐๐๐ (อบต.)	ระยะทางที่ดำเนินการ	มีเส้นทางในการคมนาคมสะดวก	กองช่าง

ที่	โครงการ	วัตถุประสงค์	เป้าหมาย (ผลผลิตของโครงการ)	งบประมาณและที่มา					ตัวชี้วัด (KPI)	ผลลัพธ์ที่คาดว่าจะได้รับ	หน่วยงานที่รับผิดชอบ
				๒๕๖๑ (บาท)	๒๕๖๒ (บาท)	๒๕๖๓ (บาท)	๒๕๖๔ (บาท)	๒๕๖๕ (บาท)			
๓๖	ก่อสร้างถนนผิวทางลูกรัง/หินผุสาย ลิกไนต์ - มหาราช หมู่ที่ ๑	เพื่อให้ประชาชนในเขตพื้นที่ตำบลวังมะปรางเหนือและตำบลใกล้เคียง ได้มีถนนสำหรับใช้ในการคมนาคมและขนถ่ายผลผลิตได้อย่างสะดวกและรวดเร็ว	กว้าง ๖ เมตร ระยะทาง ๑,๙๐๐ เมตร				๑,๒๐๐,๐๐๐ (อบต./อบจ.)		ระยะทางที่ดำเนินการ	มีเส้นทางในการคมนาคมสะดวก	กองช่าง
๓๗	ปรับปรุงถนนสายต้นปรัง - ทอนแจ้ (โรงรม) หมู่ที่ ๑	เพื่อให้ประชาชนในเขตพื้นที่ตำบลวังมะปรางเหนือและตำบลใกล้เคียง ได้มีถนนสำหรับใช้ในการคมนาคมและขนถ่ายผลผลิตได้อย่างสะดวกและรวดเร็ว	กว้าง ๔ เมตร ระยะทาง ๑,๗๗๐ เมตร		๗๐๘,๐๐๐ (งบ อบต.)	๗๐๘,๐๐๐ (งบ อบต.)	๗๐๘,๐๐๐ (งบ อบต.)	๗๐๘,๐๐๐ (งบ อบต.)	ระยะทางที่ดำเนินการ	มีเส้นทางในการคมนาคมสะดวก	กองช่าง
๓๘	ปรับปรุงถนนสายบ้านนายดำ หมู่ที่ ๘	เพื่อให้ประชาชนในเขตพื้นที่ตำบลวังมะปรางเหนือและตำบลใกล้เคียง ได้มีถนนสำหรับใช้ในการคมนาคมและขนถ่ายผลผลิตได้อย่างสะดวกและรวดเร็ว	กว้าง ๔ เมตร ระยะทาง ๘๕๐ เมตร		๕๐๐,๐๐๐ (อบต.)				ระยะทางที่ดำเนินการ	มีเส้นทางในการคมนาคมสะดวก	กองช่าง
๓๙	ปรับปรุงถนนซอยอุดมสุข หมู่ที่ ๑	เพื่อให้ประชาชนในเขตพื้นที่ตำบลวังมะปรางเหนือและตำบลใกล้เคียง ได้มีถนนสำหรับใช้ในการคมนาคมและขนถ่ายผลผลิตได้อย่างสะดวกและรวดเร็ว	กว้าง ๕ เมตร ระยะทาง ๔๘๐ เมตร		๕๐๐,๐๐๐ (อบต.)						

ที่	โครงการ	วัตถุประสงค์	เป้าหมาย (ผลผลิตของโครงการ)	งบประมาณและที่มา					ตัวชี้วัด (KPI)	ผลลัพธ์ที่คาดว่าจะได้รับ	หน่วยงานที่รับผิดชอบ
				๒๕๖๑ (บาท)	๒๕๖๒ (บาท)	๒๕๖๓ (บาท)	๒๕๖๔ (บาท)	๒๕๖๕ (บาท)			
๘๐	ปรับปรุงถนน ตง.ถ ๘๘-๐๒๓ แยกทางหลวงหมายเลข ๔ (ควนหินเพิง) – ควนตอยา หมู่ที่ ๘	เพื่อให้ประชาชนในเขตพื้นที่ตำบลวังมะปรางเหนือและตำบลใกล้เคียง ได้มีถนนสำหรับใช้ในการคมนาคมและขนถ่ายผลผลิตได้อย่างสะดวกและรวดเร็ว	กว้าง ๔ เมตร ระยะทาง ๑,๒๘๓ เมตร			๔๕๐,๐๐๐ (อบต.)			ระยะทางที่ดำเนินการ	มีเส้นทางในการคมนาคมสะดวก	กองช่าง
๘๑	ปรับปรุงถนนสายแยกทางหลวงท้องถิ่น ตง.ถ๘๘-๐๒๓ (ควนตอยา) – บางนาว	เพื่อให้ประชาชนในเขตพื้นที่ตำบลวังมะปรางเหนือและตำบลใกล้เคียง ได้มีถนนสำหรับใช้ในการคมนาคมและขนถ่ายผลผลิตได้อย่างสะดวกและรวดเร็ว	กว้าง ๔ เมตร ระยะทาง ๕๕๐ เมตร				๑๖๕,๐๐๐ (อบต.)		ระยะทางที่ดำเนินการ	มีเส้นทางในการคมนาคมสะดวก	กองช่าง
๘๒	ปรับปรุงถนนสายห้วยไม้แห้ง หมู่ที่ ๑	เพื่อให้ประชาชนในเขตพื้นที่ตำบลวังมะปรางเหนือและตำบลใกล้เคียง ได้มีถนนสำหรับใช้ในการคมนาคมและขนถ่ายผลผลิตได้อย่างสะดวกและรวดเร็ว	กว้าง ๖ เมตร ระยะทาง ๑,๐๐๐ เมตร				๔๘๐,๐๐๐ (อบต.)		ระยะทางที่ดำเนินการ	มีเส้นทางในการคมนาคมสะดวก	กองช่าง
๘๓	ปรับปรุงถนนสายบ้านนายชุม – โตะสี หมู่ที่ ๑ เชื่อมหมู่ที่ ๔ อ่าวตง	เพื่อให้ประชาชนในเขตพื้นที่ตำบลวังมะปรางเหนือและตำบลใกล้เคียง ได้มีถนนสำหรับใช้ในการคมนาคมและขนถ่ายผลผลิตได้อย่างสะดวกและรวดเร็ว	กว้าง ๔ เมตร ระยะทาง ๕๐๐ เมตร				๒๔๐,๐๐๐ (อบต.)		ระยะทางที่ดำเนินการ	มีเส้นทางในการคมนาคมสะดวก	กองช่าง

ที่	โครงการ	วัตถุประสงค์	เป้าหมาย (ผลผลิตของโครงการ)	งบประมาณและที่มา					ตัวชี้วัด (KPI)	ผลลัพธ์ที่คาดว่าจะได้รับ	หน่วยงานที่รับผิดชอบ
				๒๕๖๑ (บาท)	๒๕๖๒ (บาท)	๒๕๖๓ (บาท)	๒๕๖๔ (บาท)	๒๕๖๕ (บาท)			
๘๔	ปรับปรุงถนนสายทุ่งเคียม-ทอนแจ้ หมู่ที่ ๑	เพื่อให้ประชาชนในเขตพื้นที่ตำบลวังมะปรางเหนือและตำบลใกล้เคียง ได้มีถนนสำหรับใช้ในการคมนาคมและขนถ่ายผลผลิต ได้อย่างสะดวกและรวดเร็ว	กว้าง ๖ เมตร ระยะทาง ๗๐๐ ม.				๓๓๖,๐๐๐ (อบต.)		ระยะทางที่ดำเนินการ	มีเส้นทางในการคมนาคมสะดวก	กองช่าง
๘๕	ปรับปรุงถนนสาย ตง.ถ๘๘-๐๑๑ ต่อเขตเทศบาล ต.วังวิเศษ (ลีกไนต์) – ทอนแจ้	เพื่อให้ประชาชนในเขตพื้นที่ตำบลวังมะปรางเหนือและตำบลใกล้เคียง ได้มีถนนสำหรับใช้ในการคมนาคมและขนถ่ายผลผลิต ได้อย่างสะดวกและรวดเร็ว	กว้าง ๖ เมตร ระยะทาง ๑,๐๐๐ เมตร			๔๘๐,๐๐๐ (อบต.)		ระยะทางที่ดำเนินการ	มีเส้นทางในการคมนาคมสะดวก	กองช่าง	
๘๖	ปรับปรุงถนน ตง.ถ๘๘-๐๒๘ แยกทางหลวงท้องถิ่น ตง.๘๘-๐๑๑ (ลีกไนต์)-ต่อเขตเทศบาลตำบลวังวิเศษ (สวนมหาราช) หมู่ที่ ๑	เพื่อให้ประชาชนในเขตพื้นที่ตำบลวังมะปรางเหนือและตำบลใกล้เคียง ได้มีถนนสำหรับใช้ในการคมนาคมและขนถ่ายผลผลิต ได้อย่างสะดวกและรวดเร็ว	กว้าง ๖ เมตร ระยะทาง ๗๐๐ เมตร				๒๔๐,๐๐๐ (อบต.)	ระยะทางที่ดำเนินการ	มีเส้นทางในการคมนาคมสะดวก	กองช่าง	
๘๗	ปรับปรุงถนนสายบางนาว – ห้วยสะพานกอด หมู่ที่ ๒	เพื่อให้ประชาชนในเขตพื้นที่ตำบลวังมะปรางเหนือและตำบลใกล้เคียง ได้มีถนนสำหรับใช้ในการคมนาคมและขนถ่ายผลผลิต ได้อย่างสะดวกและรวดเร็ว	กว้าง ๖ เมตร ระยะทาง ๑,๒๐๐ เมตร			๕๗๖,๐๐๐ (อบต.)		ระยะทางที่ดำเนินการ	มีเส้นทางในการคมนาคมสะดวก	กองช่าง	

ที่	โครงการ	วัตถุประสงค์	เป้าหมาย (ผลผลิตของโครงการ)	งบประมาณและที่มา					ตัวชี้วัด (KPI)	ผลลัพธ์ที่คาดว่าจะได้รับ	หน่วยงานที่รับผิดชอบ
				๒๕๖๑ (บาท)	๒๕๖๒ (บาท)	๒๕๖๓ (บาท)	๒๕๖๔ (บาท)	๒๕๖๕ (บาท)			
๘๘	ปรับปรุงถนนสายเข้าถ้ำเขาหิน หมู่ที่ ๓	เพื่อให้ประชาชนในเขตพื้นที่ตำบลวังมะปรางเหนือและตำบลใกล้เคียง ได้มีถนนสำหรับใช้ในการคมนาคมและขนถ่ายผลผลิตได้อย่างสะดวกและรวดเร็ว	กว้าง ๖ เมตร ระยะทาง ๓๕๐ เมตร			๑๖๘,๐๐๐ (อบต.)			ระยะทางที่ดำเนินการ	มีเส้นทางในการคมนาคมสะดวก	กองช่าง
๘๙	ปรับปรุงถนนสาย ตง. ถ ๘๘-๐๑๙ แยกทางหลวงท้องถิ่น ตง.ถ ๘๘-๐๐๓(ต้นพลับ) – ต่อเขต อบต.วังมะปราง (บางลึก)	เพื่อให้ประชาชนในเขตพื้นที่ตำบลวังมะปรางเหนือและตำบลใกล้เคียง ได้มีถนนสำหรับใช้ในการคมนาคมและขนถ่ายผลผลิตได้อย่างสะดวกและรวดเร็ว	กว้าง ๔ เมตร ระยะทาง ๑,๓๖๐ เมตร					๕๐๐,๐๐๐ (อบต.)	ระยะทางที่ดำเนินการ	มีเส้นทางในการคมนาคมสะดวก	กองช่าง
๙๐	ปรับปรุงถนนสายบ้านนายโพธิ์ – บ้านยายเขียว หมู่ ๕	เพื่อให้ประชาชนในเขตพื้นที่ตำบลวังมะปรางเหนือและตำบลใกล้เคียงได้มีถนนสำหรับใช้ในการคมนาคมและขนถ่ายผลผลิตได้อย่างสะดวกและรวดเร็ว	กว้าง ๔ เมตร ระยะทาง ๗๕๐ เมตร					๓๖๐,๐๐๐ (อบต.)	ระยะทางที่ดำเนินการ	มีเส้นทางในการคมนาคมสะดวก	กองช่าง
๙๑	ปรับปรุงถนนสายประปา (นบตาเจียร-ควนยวนนง) หมู่ที่ ๕	เพื่อให้ประชาชนในเขตพื้นที่ตำบลวังมะปรางเหนือและตำบลใกล้เคียงได้มีถนนสำหรับใช้ในการคมนาคมและขนถ่ายผลผลิตได้อย่างสะดวกและรวดเร็ว	กว้าง ๖ เมตร ระยะทาง ๑,๒๐๐ เมตร				๕๗๖,๐๐๐ (อบต.)		ระยะทางที่ดำเนินการ	มีเส้นทางในการคมนาคมสะดวก	กองช่าง

ที่	โครงการ	วัตถุประสงค์	เป้าหมาย (ผลผลิตของโครงการ)	งบประมาณและที่มา					ตัวชี้วัด (KPI)	ผลลัพธ์ที่คาดว่าจะได้รับ	หน่วยงานที่รับผิดชอบ
				๒๕๖๑ (บาท)	๒๕๖๒ (บาท)	๒๕๖๓ (บาท)	๒๕๖๔ (บาท)	๒๕๖๕ (บาท)			
๙๒	ปรับปรุงถนน สายซอยสมสุข หมู่ที่ ๖	เพื่อให้ประชาชนในเขตพื้นที่ตำบลวังมะปรางเหนือและตำบลใกล้เคียง ได้มีถนนสำหรับใช้ในการคมนาคมและขนถ่ายผลผลิต ได้อย่างสะดวกและรวดเร็ว	กว้าง ๔ เมตร ระยะทาง ๑,๐๐๐ เมตร			๕๐๐,๐๐๐ (อบต.)			ระยะทางที่ดำเนินการ	มีเส้นทางในการคมนาคมสะดวก	กองช่าง
๙๓	ปรับปรุงถนน ตง.ถ ๘๘-๐๒๑ แยกทาง หลวงชนบท ตง. ๑๐๑๓ (สวนป่า)- ควนขวาง สายในควน - บางกุ่ม หมู่ที่ ๖	เพื่อให้ประชาชนในเขตพื้นที่ตำบลวังมะปรางเหนือและตำบลใกล้เคียง ได้มีถนนสำหรับใช้ในการคมนาคมและขนถ่ายผลผลิต ได้อย่างสะดวกและรวดเร็ว	กว้าง ๖ เมตร ระยะทาง ๑,๐๓๐ เมตร			๔๘๐,๐๐๐ (อบต.)			ระยะทางที่ดำเนินการ	มีเส้นทางในการคมนาคมสะดวก	กองช่าง
๙๔	ปรับปรุงถนน ตง.ถ ๘๘-๐๒๙ แยกทาง หลวงท้องถื่น ตง.ถ ๘๘-๐๒๓ (วังทอง) - ต่อเขตเทศบาลตำบลวังวิเศษ (ลีกไนต์) (สายวังทอง หมู่ที่ ๘ - เทศบาล)	เพื่อให้ประชาชนในเขตพื้นที่ตำบลวังมะปรางเหนือและตำบลใกล้เคียง ได้มีถนนสำหรับใช้ในการคมนาคมและขนถ่ายผลผลิต ได้อย่างสะดวกและรวดเร็ว	กว้าง ๖ เมตร ระยะทาง ๖๐๐ เมตร				๔๘๐,๐๐๐ (อบต.)		ระยะทางที่ดำเนินการ	มีเส้นทางในการคมนาคมสะดวก	กองช่าง
๙๕	ปรับปรุงถนน ตง.ถ ๘๘-๐๑๓ แยกทาง หลวงหมายเลข ๔๒๒๕ (ต้นปรัง) - วังทอง หมู่ที่ ๑ - หมู่ที่ ๘	เพื่อให้ประชาชนในเขตพื้นที่ตำบลวังมะปรางเหนือและตำบลใกล้เคียง ได้มีถนนสำหรับใช้ในการคมนาคมและขนถ่ายผลผลิต ได้อย่างสะดวกและรวดเร็ว	กว้าง ๖ เมตร ระยะทาง ๖๐๘ เมตร			๒๑๐,๐๐๐ (อบต.)			ระยะทางที่ดำเนินการ	มีเส้นทางในการคมนาคมสะดวก	กองช่าง

ที่	โครงการ	วัตถุประสงค์	เป้าหมาย (ผลผลิตของโครงการ)	งบประมาณและที่มา					ตัวชี้วัด (KPI)	ผลลัพธ์ที่คาดว่าจะได้รับ	หน่วยงานที่รับผิดชอบ
				๒๕๖๑ (บาท)	๒๕๖๒ (บาท)	๒๕๖๓ (บาท)	๒๕๖๔ (บาท)	๒๕๖๕ (บาท)			
๙๖	ปรับปรุงถนน ตง.ถ ๘๘-๐๒๓ แยกทางหลวงหมายเลข ๔ (ควนหินเพิง) – ความตอยา หมู่ที่ ๖ - หมู่ที่ ๘	เพื่อให้ประชาชนในเขตพื้นที่ตำบลวังมะปรางเหนือและตำบลใกล้เคียง ได้มีถนนสำหรับใช้ในการคมนาคมและขนถ่ายผลผลิต ได้อย่างสะดวกและรวดเร็ว	กว้าง ๖ เมตร ระยะทาง ๑,๓๐๐ เมตร			๖๒๔,๐๐๐ (อบต.)			ระยะทางที่ดำเนินการ	มีเส้นทางในการคมนาคมสะดวก	กองช่าง
๙๗	ปรับปรุงถนน สายเทศบาล – บ้านนายแจ้ง หมู่ที่ ๘	เพื่อให้ประชาชนในเขตพื้นที่ตำบลวังมะปรางเหนือและตำบลใกล้เคียง ได้มีถนนสำหรับใช้ในการคมนาคมและขนถ่ายผลผลิต ได้อย่างสะดวกและรวดเร็ว	กว้าง ๖ เมตร ระยะทาง ๑,๕๐๐ เมตร			๗๒๔,๐๐๐ (อบต.)			ระยะทางที่ดำเนินการ	มีเส้นทางในการคมนาคมสะดวก	กองช่าง
๙๘	ปรับปรุงถนน ตง.ถ ๘๘-๐๓๒ แยกทางหลวงท้องถิ่น ตง.ถ ๘๘-๐๐๖ (ต้นไทร) – ทอนแจ หมู่ที่ ๑๐ – หมู่ที่ ๙)	เพื่อให้ประชาชนในเขตพื้นที่ตำบลวังมะปรางเหนือและตำบลใกล้เคียง ได้มีถนนสำหรับใช้ในการคมนาคมและขนถ่ายผลผลิต ได้อย่างสะดวกและรวดเร็ว	กว้าง ๔ เมตร ระยะทาง ๘๓๐ เมตร				๒๘๐,๐๐๐ (อบต.)		ระยะทางที่ดำเนินการ	มีเส้นทางในการคมนาคมสะดวก	กองช่าง
๙๙	บำรุงรักษาและปรับปรุงถนนที่อยู่ในความรับผิดชอบ	เพื่อให้ประชาชนในเขตพื้นที่ตำบลวังมะปรางเหนือและตำบลใกล้เคียง ได้มีถนนสำหรับใช้ในการคมนาคมและขนถ่ายผลผลิต ได้อย่างสะดวกและรวดเร็ว	ถนนที่อยู่ในความรับผิดชอบสามารถดำเนินการปรับปรุงหรือซ่อมแซมได้เมื่อเกิดชำรุดเสียหาย	๕๐๐,๐๐๐ (อบต.)	๕๐๐,๐๐๐ (อบต.)	๕๐๐,๐๐๐ (อบต.)	๕๐๐,๐๐๐ (อบต.)	๕๐๐,๐๐๐ (อบต.)	ระยะทางที่ดำเนินการ	มีเส้นทางในการคมนาคมสะดวก	กองช่าง

ที่	โครงการ	วัตถุประสงค์	เป้าหมาย (ผลผลิตของโครงการ)	งบประมาณและที่มา					ตัวชี้วัด (KPI)	ผลลัพธ์ที่คาดว่าจะได้รับ	หน่วยงานที่รับผิดชอบ
				๒๕๖๑ (บาท)	๒๕๖๒ (บาท)	๒๕๖๓ (บาท)	๒๕๖๔ (บาท)	๒๕๖๕ (บาท)			
๑๐๐	ก่อสร้างบันไดทำน้ำข้างศาลา หมู่ที่ ๔	เพื่อให้ประชาชนในเขตพื้นที่มีความสะดวกในช่วงฤดูแล้งในการใช้ประโยชน์จากแหล่งน้ำ	บันไดทำน้ำข้างศาลาหมู่ที่ ๔			๓๐๐,๐๐๐ (อบต.)			ระยะทางที่ดำเนินการ	มีเส้นทางในการคมนาคมสะดวก	กองช่าง
๑๐๑	ก่อสร้างศูนย์พัฒนาเด็กเล็ก อบต.วังมะปรางเหนือ	เพื่อให้เด็กก่อนวัยเรียนได้มีสถานที่ในการเตรียมความพร้อมก่อนเข้าสู่การเรียนภาคบังคับ	ก่อสร้างศูนย์พัฒนาเด็กเล็กก่อนวัยเรียน โดยการสนับสนุนงบประมาณในการดำเนินงานต่าง ๆ รวมถึงค่าใช้จ่ายที่จำเป็นและที่เกี่ยวข้อง			๑,๐๐๐,๐๐๐ (งบ อบต.)	๑๐๐,๐๐๐ (งบ อบต.)	๑๐๐,๐๐๐ (งบ อบต.)	จำนวนเด็ก นร.	เด็กก่อนวัยเรียนได้มีสถานที่ในการเตรียมความพร้อมในชุมชน	สำนักงานปลัด
๑๐๒	จัดตั้งศูนย์พัฒนาเด็กเล็ก อบต.วังมะปรางเหนือ	เพื่อให้เด็กก่อนวัยเรียนได้มีสถานที่ในการเตรียมความพร้อมก่อนเข้าสู่การเรียนภาคบังคับ	จัดตั้งศูนย์พัฒนาเด็กเล็กก่อนวัยเรียน โดยการสนับสนุนงบประมาณในการดำเนินงานต่าง ๆ รวมถึงค่าใช้จ่ายที่จำเป็นและที่เกี่ยวข้อง		๑๐๐,๐๐๐ (อบต.)	๑๐๐,๐๐๐ (อบต.)	๑๐๐,๐๐๐ (อบต.)	๑๐๐,๐๐๐ (อบต.)	จำนวนเด็ก นร.	เด็กก่อนวัยเรียนได้มีสถานที่ในการเตรียมความพร้อมในชุมชน	สำนักงานปลัด
๑๐๓	ก่อสร้างห้องน้ำของ อบต.	เพื่อให้ประชาชนผู้มารับบริการมีความสะดวกในการติดต่อราชการ	ก่อสร้างห้องน้ำบริการประชาชน ที่ทำการ อบต.			๒๐๐,๐๐๐ (อบต.)			จำนวนผู้มารับบริการ	ประชาชนผู้มาติดต่อราชการมีความสะดวกปลอดภัย	สำนักงานปลัด

๑.๔ แผนงานการเกษตร

ที่	โครงการ	วัตถุประสงค์	เป้าหมาย (ผลผลิตของโครงการ)	งบประมาณและที่มา					ตัวชี้วัด (KPI)	ผลลัพธ์ที่คาดว่าจะได้รับ	หน่วยงานที่รับผิดชอบ
				๒๕๖๑ (บาท)	๒๕๖๒ (บาท)	๒๕๖๓ (บาท)	๒๕๖๔ (บาท)	๒๕๖๕ (บาท)			
๑	จัดซื้อภาชนะเก็บน้ำ (ถังน้ำ/โอ่งน้ำ)	เพื่อให้ประชาชนมีแหล่งเก็บกักน้ำไว้อุปโภค บริโภค อย่างเพียงพอตลอดปี	จัดซื้อถังน้ำขนาด ๒,๐๐๐ ลิตร จำนวน ๒๐ ถัง สำหรับ ๑๐ หมู่บ้าน	๑๕๐,๐๐๐ (งบ อบต.)	๑๕๐,๐๐๐ (งบ อบต.)	๑๕๐,๐๐๐ (งบ อบต.)	๑๕๐,๐๐๐ (งบ อบต.)	๑๕๐,๐๐๐ (งบ อบต.)	จำนวนถังน้ำที่จัดซื้อ	ประชาชนมีภาชนะในการกักเก็บน้ำไว้ใช้อุปโภค - บริโภค	สำนักงานปลัด
๒	ปรับปรุง ซ่อมแซมแหล่งน้ำฝายน้าล้น หมู่ที่ ๑ - หมู่ที่ ๑๐	เพื่อให้ประชาชนมีแหล่งเก็บกักน้ำไว้อุปโภค บริโภค อย่างเพียงพอตลอดปี	ปรับปรุงซ่อมแซมฝายน้าล้น หมู่ที่ ๑ - หมู่ที่ ๑๐	๑๕๐,๐๐๐ (งบ อบต.)					จำนวนแหล่งน้ำที่ดำเนินการ	ประชาชนมีแหล่งน้ำในการกักเก็บน้ำไว้ใช้อุปโภค - บริโภค	กองช่าง
๓	ขุดลอกแหล่งน้ำ	เพื่อให้ประชาชนมีแหล่งเก็บกักน้ำไว้อุปโภค บริโภค อย่างเพียงพอตลอดปี	ขุดลอกแหล่งน้ำ หมู่ที่ ๑- หมู่ที่ ๑๐	๕๐๐,๐๐๐ (งบ อบต.)	๕๐๐,๐๐๐ (งบ อบต.)	๕๐๐,๐๐๐ (งบ อบต.)	๕๐๐,๐๐๐ (งบ อบต.)	๕๐๐,๐๐๐ (งบ อบต.)	จำนวนแหล่งน้ำที่ดำเนินการ	ประชาชนมีแหล่งน้ำในการกักเก็บน้ำไว้ใช้อุปโภค - บริโภค	กองช่าง
๔	ขุดลอกสระน้ำห้วยน้ำดำ หมู่ที่ ๒	เพื่อให้ประชาชนมีแหล่งเก็บกักน้ำไว้อุปโภค บริโภค อย่างเพียงพอตลอดปี	ขุดลอกสระน้ำห้วยน้ำดำ หมู่ที่ ๒					๑๐,๐๐๐,๐๐๐ (อบต./อบจ.)	จำนวนแหล่งน้ำที่ดำเนินการ	ประชาชนมีแหล่งน้ำในการกักเก็บน้ำไว้ใช้อุปโภค - บริโภค	กองช่าง
๕	ขุดลอกบนนาปี พร้อมปรับปรุงภูมิทัศน์ หมู่ที่ ๑	เพื่อให้ประชาชนมีแหล่งเก็บกักน้ำไว้อุปโภค บริโภค อย่างเพียงพอตลอดปี	ขุดลอกบนนาปีพร้อมปรับปรุงภูมิทัศน์ หมู่ที่ ๑					๑๐,๐๐๐,๐๐๐ (อบต./อบจ.)	จำนวนแหล่งน้ำที่ดำเนินการ	ประชาชนมีแหล่งน้ำในการกักเก็บน้ำไว้ใช้อุปโภค - บริโภค	กองช่าง

ที่	โครงการ	วัตถุประสงค์	เป้าหมาย (ผลผลิตของโครงการ)	งบประมาณและที่มา					ตัวชี้วัด (KPI)	ผลลัพธ์ที่คาดว่าจะได้รับ	หน่วยงานที่รับผิดชอบ
				๒๕๖๑ (บาท)	๒๕๖๒ (บาท)	๒๕๖๓ (บาท)	๒๕๖๔ (บาท)	๒๕๖๕ (บาท)			
๖	ขุดลอกสระน้ำ คพต.	เพื่อให้ประชาชนมีแหล่งเก็บกักน้ำไว้อุปโภค บริโภค อย่างเพียงพอตลอดปี	ขุดลอกสระน้ำ คพต. หมู่ที่ ๑๐					๑,๐๐๐,๐๐๐ (อบต./อบจ.)	จำนวนแหล่งน้ำที่ดำเนินการ	ประชาชนมีแหล่งน้ำในการกักเก็บน้ำไว้ใช้อุปโภค - บริโภค	กองช่าง

๑.๕ แผนงานการพาณิชย์

ที่	โครงการ	วัตถุประสงค์	เป้าหมาย (ผลผลิตของโครงการ)	งบประมาณและที่มา					ตัวชี้วัด (KPI)	ผลลัพธ์ที่คาดว่าจะได้รับ	หน่วยงานที่รับผิดชอบ
				๒๕๖๑ (บาท)	๒๕๖๒ (บาท)	๒๕๖๓ (บาท)	๒๕๖๔ (บาท)	๒๕๖๕ (บาท)			
๑	การปรับปรุง ซ่อมแซม และบำรุงรักษา ระบบประปา อบต.	เพื่อให้ประชาชนมีแหล่งเก็บกักน้ำไว้อุปโภค บริโภค อย่างเพียงพอตลอดปี	เพื่อเป็นค่าใช้จ่ายในการจัดซื้อ จัดหา เพื่อการปรับปรุง ซ่อมแซม และบำรุงรักษา และค่าใช้จ่ายต่าง ๆ ที่เกี่ยวข้องรวมทั้งค่าจ้างเจ้าหน้าที่ดูแลระบบประปา	๑๕๐,๐๐๐ (งบ อบต.)	๑๕๐,๐๐๐ (งบ อบต.)	๑๕๐,๐๐๐ (งบ อบต.)	๑๕๐,๐๐๐ (งบ อบต.)	๑๕๐,๐๐๐ (งบ อบต.)	จำนวนผู้ใช้น้ำ	ประชาชนมีแหล่งน้ำในการกักเก็บน้ำไว้ใช้อุปโภค - บริโภค	กองช่าง

ยุทธศาสตร์จังหวัดที่ ๑ ยุทธศาสตร์การสร้างฐานเศรษฐกิจของจังหวัด (ด้านเกษตรกรรม อุตสาหกรรม และการท่องเที่ยว) ที่มั่นคงและมีเสถียรภาพ ยุทธศาสตร์ที่ ๒ ยุทธศาสตร์การเสริมสร้างความมั่นคงทางสังคม พัฒนาคุณภาพชีวิตและการศึกษาเรียนรู้อย่างมีคุณภาพ

- ยุทธศาสตร์การพัฒนาของ อปท.ในเขตจังหวัดตรัง ที่ ๑ ยุทธศาสตร์การพัฒนาด้านโครงสร้างพื้นฐานควบคู่การท่องเที่ยวเชิงอนุรักษ์ ยุทธศาสตร์ที่ ๔ ยุทธศาสตร์การพัฒนาด้านอนุรักษ์พลังงาน และการจัดการทรัพยากรธรรมชาติและสิ่งแวดล้อมอย่างยั่งยืน ยุทธศาสตร์ที่ ๖ ยุทธศาสตร์การพัฒนาด้านการอยู่ดีมีสุขของท้องถิ่น

๒. ยุทธศาสตร์การพัฒนาด้านเศรษฐกิจและการท่องเที่ยว

๒.๑ แผนงาน สร้างความเข้มแข็งของชุมชน

ที่	โครงการ	วัตถุประสงค์	เป้าหมาย (ผลผลิตของโครงการ)	งบประมาณและที่มา					ตัวชี้วัด (KPI)	ผลลัพธ์ที่คาดว่าจะได้รับ	หน่วยงานที่รับผิดชอบ
				๒๕๖๑ (บาท)	๒๕๖๒ (บาท)	๒๕๖๓ (บาท)	๒๕๖๔ (บาท)	๒๕๖๕ (บาท)			
๑	ส่งเสริมและสนับสนุนงบประมาณให้กลุ่มอาชีพต่างๆ	เพื่อส่งเสริมและพัฒนาอาชีพเสริม อาชีพการเกษตร ปศุสัตว์และการประมง	สนับสนุนงบประมาณให้กับกลุ่มอาชีพต่าง ๆ และต่อยอดการดำเนินงานที่มีอยู่เดิม เช่น - กลุ่มไม้ดอกไม้ประดับ หมู่ที่ ๕,๖ - กลุ่มทำขนมหมู่ที่ ๖ - กลุ่มเลี้ยงปลาในกระชัง หมู่ที่ ๗ - กลุ่มเพาะเลี้ยงเห็ด หมู่ที่ ๑๐ ฯลฯ		๑๐๐,๐๐๐ (งบ อบต.)	๑๐๐,๐๐๐ (งบ อบต.)	๑๐๐,๐๐๐ (งบ อบต.)	๑๐๐,๐๐๐ (งบ อบต.)	จำนวนผู้เข้าร่วม/ปี	กลุ่มอาชีพได้มีเงินทุนในการต่อยอดหรือขยายการค้าดำเนินงานเพื่อเพิ่มรายได้ให้มากขึ้น	สำนักงานปลัด
๒	ส่งเสริมและสนับสนุนการปลูกพืชสมุนไพร	เพื่อส่งเสริมให้ประชาชนได้รู้จักการดูแลสุขภาพด้วยพืชสมุนไพร	สนับสนุนงบประมาณในการดำเนินกิจกรรมต่าง ๆ เกี่ยวกับพืชสมุนไพร		๖๐,๐๐๐ (งบ อบต.)	๖๐,๐๐๐ (งบ อบต.)	๖๐,๐๐๐ (งบ อบต.)	๖๐,๐๐๐ (งบ อบต.)	จำนวนกิจกรรม/ปี	ประชาชนรู้จักคุณค่าประโยชน์ของพืชสมุนไพร	สำนักงานปลัด

ที่	โครงการ	วัตถุประสงค์	เป้าหมาย (ผลผลิตของโครงการ)	งบประมาณและที่มา					ตัวชี้วัด (KPI)	ผลลัพธ์ที่คาดว่าจะได้รับ	หน่วยงานที่รับผิดชอบ
				๒๕๖๑ (บาท)	๒๕๖๒ (บาท)	๒๕๖๓ (บาท)	๒๕๖๔ (บาท)	๒๕๖๕ (บาท)			
๓	ส่งเสริมและสนับสนุนการดำเนินงานตามแนวปรัชญาเศรษฐกิจพอเพียง	เพื่อเป็นค่าใช้จ่ายในการดำเนินงานกิจกรรมต่าง ๆ โดยยึดหลักปรัชญาเศรษฐกิจพอเพียง	สนับสนุนงบประมาณในการดำเนินกิจกรรมต่าง ๆ เช่น ค่าวัสดุอุปกรณ์ ค่าตอบแทนวิทยากร ค่าอาหารและเครื่องดื่ม และค่าใช้จ่ายต่าง ๆ ที่เกี่ยวข้องเช่น - ส่งเสริมการปลูกผักปลอดสารพิษ/ผักสวนครัวรั้วกินได้ - ส่งเสริมการจัดทำปุ๋ยชีวภาพ ปุ๋ยหมัก - ส่งเสริมการจัดทำแก๊สชีวภาพ - ส่งเสริมการปลูกพืชแซมในสวนยาง เป็นต้น		๑๐๐,๐๐๐ (งบ อบต.)	๑๐๐,๐๐๐ (งบ อบต.)	๑๐๐,๐๐๐ (งบ อบต.)	๑๐๐,๐๐๐ (งบ อบต.)	จำนวนผู้เข้าร่วม/ปี	ประชาชนมีความเป็นอยู่ที่ดี มีคุณภาพชีวิตที่ดี สามารถพึ่งพาตนเองได้	สำนักงานปลัด
๔	จัดอบรมให้ความรู้เพื่อส่งเสริมและสนับสนุนการประกอบอาชีพทางการเกษตร	เพื่อส่งเสริมและสนับสนุนให้เกษตรกรได้มีความรู้และประสบการณ์เพื่อพัฒนาอาชีพทางการเกษตร	จัดอบรมเกษตรกรเพื่อให้ความรู้ทางหลักวิชาการที่ถูกต้องและ แลกเปลี่ยนเรียนรู้ประสบการณ์เพื่อนำไปปรับปรุง ป้องกันและแก้ไข เพื่อพัฒนาอาชีพทางการเกษตรให้ทันโลกปัจจุบัน เช่น - จัดอบรมการกำจัด ป้องกันเกี่ยวกับศัตรูพืชและแมลงที่ทำลายผลผลิตทางการเกษตร - จัดอบรมการลับมีดกรีดยาง เป็นต้น		๕๐,๐๐๐ (งบ อบต.)	๕๐,๐๐๐ (งบ อบต.)	๕๐,๐๐๐ (งบ อบต.)	๕๐,๐๐๐ (งบ อบต.)	จำนวนผู้เข้าร่วม/ปี	เกษตรกรมีความรู้ และสามารถผลิตผลผลิตทางการเกษตรที่มีคุณภาพ ออกสู่ตลาดอย่างเพียงพอและเต็มที่	สำนักงานปลัด

๒.๒ แผนงาน การศาสนาวัฒนธรรมและนันทนาการ

ที่	โครงการ	วัตถุประสงค์	เป้าหมาย (ผลผลิตของโครงการ)	งบประมาณและที่มา					ตัวชี้วัด (KPI)	ผลลัพธ์ที่คาดว่าจะได้รับ	หน่วยงานที่รับผิดชอบ
				๒๕๖๑ (บาท)	๒๕๖๒ (บาท)	๒๕๖๓ (บาท)	๒๕๖๔ (บาท)	๒๕๖๕ (บาท)			
๑	ก่อสร้างปรับปรุงระบบคมนาคมผู้แหล่งที่จะพัฒนาเป็นแหล่งท่องเที่ยว บุกเบิกถนนสายรอบถ้าเขาหิน หมู่ที่ ๓	เพื่อเพิ่มความสะดวกและความปลอดภัยในการเดินทางไปสู่แหล่งท่องเที่ยว	ถนนสายรอบถ้าเขาหิน หมู่ที่ ๓ กว้าง ๖ เมตร ระยะทาง ๑๐ กิโลเมตร				๖,๐๐๐,๐๐๐ (งบ อบต./อบจ.)		ระยะทางที่ดำเนินการ	สถานที่ท่องเที่ยวเป็นที่รู้จักและเป็น การสร้างงานสร้าง รายได้แก่ ประชาชนในเขต บริเวณสถานที่ท่องเที่ยววนั้นๆ	กองช่าง
๒	ก่อสร้างปรับปรุงระบบคมนาคมผู้แหล่งที่จะพัฒนาเป็นแหล่งท่องเที่ยว ก่อสร้างถนน, บันไดเพื่อการเดินทางสู่ควนปลวกถ้อน หมู่ที่ ๑๐	เพื่อเพิ่มความสะดวกและความปลอดภัยในการเดินทางไปสู่แหล่งท่องเที่ยว	ก่อสร้างถนน, บันไดเพื่อการเดินทางสู่ควนปลวกถ้อน หมู่ที่ ๑๐				๖,๐๐๐,๐๐๐ (งบ อบต./อบจ.)		ระยะทางที่ดำเนินการ	สถานที่ท่องเที่ยวเป็นที่รู้จักและเป็น การสร้างงานสร้าง รายได้แก่ ประชาชนในเขต บริเวณสถานที่ท่องเที่ยววนั้นๆ	กองช่าง
๓	ก่อสร้างปรับปรุงระบบคมนาคมผู้แหล่งที่จะพัฒนาเป็นแหล่งท่องเที่ยว ก่อสร้างถนนอ่างเก็บน้ำบ้านวังวิเศษ หมู่ที่ ๗	เพื่อเพิ่มความสะดวกและความปลอดภัยในการเดินทางไปสู่แหล่งท่องเที่ยว	ก่อสร้างถนนอ่างเก็บน้ำบ้านวังวิเศษ หมู่ที่ ๗				๖,๐๐๐,๐๐๐ (งบ อบต./อบจ.)		ระยะทางที่ดำเนินการ	สถานที่ท่องเที่ยวเป็นที่รู้จักและเป็น การสร้างงานสร้าง รายได้แก่ ประชาชนในเขต บริเวณสถานที่ท่องเที่ยววนั้นๆ	กองช่าง

ที่	โครงการ	วัตถุประสงค์	เป้าหมาย (ผลผลิตของโครงการ)	งบประมาณและที่มา					ตัวชี้วัด (KPI)	ผลลัพธ์ที่คาดว่าจะได้รับ	หน่วยงานที่รับผิดชอบ
				๒๕๖๑ (บาท)	๒๕๖๒ (บาท)	๒๕๖๓ (บาท)	๒๕๖๔ (บาท)	๒๕๖๕ (บาท)			
๔	ปรับภูมิทัศน์และพัฒนาสถานที่ท่องเที่ยว	เพื่อพัฒนาแหล่งท่องเที่ยวให้เป็นที่รู้จักอย่างแพร่หลาย	๑) จะดำเนินการปรับภูมิทัศน์และปรับปรุงซ่อมแซมและพัฒนาในด้านต่าง ๆ จำนวน ๕ แห่ง ดังนี้ ๑. อ่างเก็บน้ำห้วยน้ำดำ หมู่ที่ ๒ ๒. ถ้ำเขาดิน หมู่ที่ ๓ ๓. อ่างเก็บน้ำบ้านวังวิเศษ หมู่ที่ ๗ ๔. ควนปลวกกล้อน หมู่ที่ ๑๐ ๕. นบนาปี หมู่ที่ ๑ ได้แก่ - ติดตั้งไฟฟ้าสาธารณะ - ก่อสร้างศาลาพักผ่อน - ติดตั้งตู้โทรศัพท์สาธารณะ - ก่อสร้างห้องน้ำ ช - ญ เป็นต้น ๒) ประชาสัมพันธ์แหล่งท่องเที่ยวของตำบลให้เป็นที่รู้จัก	๑๐,๐๐๐,๐๐๐ (งบ อบต./อบจ. และ หน่วยงานอื่น)	๑๐,๐๐๐,๐๐๐ (งบ อบต./อบจ. และ หน่วยงานอื่น)	๑๐,๐๐๐,๐๐๐ (งบ อบต./อบจ. และ หน่วยงานอื่น)	๑๐,๐๐๐,๐๐๐ (งบ อบต./อบจ. และ หน่วยงานอื่น)	๑๐,๐๐๐,๐๐๐ (งบ อบต./อบจ. และ หน่วยงานอื่น)	จำนวนนักท่องเที่ยว/ปี	สถานที่ท่องเที่ยวเป็นที่รู้จักและเป็นการสร้างงานสร้างรายได้แก่ประชาชนในเขตบริเวณสถานที่ท่องเที่ยววนั้นๆ	กองช่าง

๒.๓ แผนงานการเกษตร

ที่	โครงการ	วัตถุประสงค์	เป้าหมาย (ผลผลิตของโครงการ)	งบประมาณและที่มา					ตัวชี้วัด (KPI)	ผลลัพธ์ที่คาดว่าจะได้รับ	หน่วยงานที่รับผิดชอบ
				๒๕๖๑ (บาท)	๒๕๖๒ (บาท)	๒๕๖๓ (บาท)	๒๕๖๔ (บาท)	๒๕๖๕ (บาท)			
๑	สนับสนุนศูนย์ถ่ายทอดเทคโนโลยีเกษตรประจำตำบล	เพื่อส่งเสริมและพัฒนาอาชีพการเกษตรให้แก่ประชาชน	ส่งเสริมและสนับสนุนการดำเนินงานของศูนย์ถ่ายทอดเทคโนโลยีประจำตำบล	๓๐,๐๐๐ (งบ อบต.)	๓๐,๐๐๐ (งบ อบต.)	๓๐,๐๐๐ (งบ อบต.)	๓๐,๐๐๐ (งบ อบต.)	๓๐,๐๐๐ (งบ อบต.)	จำนวนผู้เข้าร่วม/ปี	ศูนย์ฯ มีงบประมาณในการดำเนินงานอย่างเพียงพอและมีประสิทธิผล	สำนักงานปลัด
๒	สนับสนุนพันธุ์พืช พันธุ์ไม้ และ พันธุ์สัตว์	เพื่อให้ประชาชนมีอาชีพและลดต้นทุนในการประกอบอาชีพ	สนับสนุนพันธุ์พืช พันธุ์ไม้ พันธุ์สัตว์ให้แก่ประชาชน	๑๐๐,๐๐๐ (งบ อบต.)	๑๐๐,๐๐๐ (งบ อบต.)	๑๐๐,๐๐๐ (งบ อบต.)	๑๐๐,๐๐๐ (งบ อบต.)	๑๐๐,๐๐๐ (งบ อบต.)	จำนวนผู้เข้าร่วม/ปี	ประชาชนได้รับพันธุ์พืช พันธุ์ไม้ พันธุ์สัตว์ทำให้อลดต้นทุนในการประกอบอาชีพ	สำนักงานปลัด

ยุทธศาสตร์จังหวัดที่ ๒ ยุทธศาสตร์การเสริมสร้างความมั่นคงทางสังคม พัฒนาคุณภาพชีวิตและการศึกษาเรียนรู้อย่างมีคุณภาพ

- ยุทธศาสตร์การพัฒนาของ อปท.ในเขตจังหวัดตรัง ที่ ๒ ยุทธศาสตร์การพัฒนาด้านคุณภาพชีวิตและส่งเสริมการศึกษาเรียนรู้แบบองค์รวม

ยุทธศาสตร์ที่ ๕ ยุทธศาสตร์การพัฒนาด้านการอนุรักษ์และส่งเสริมประเพณี วัฒนธรรม และภูมิปัญญาท้องถิ่น

๓. ยุทธศาสตร์การพัฒนาศึกษา ศาสนา และวัฒนธรรม

๓.๑ แผนงาน บริหารงานทั่วไป

ที่	โครงการ	วัตถุประสงค์	เป้าหมาย (ผลผลิตของโครงการ)	งบประมาณและที่มา					ตัวชี้วัด (KPI)	ผลลัพธ์ที่คาดว่าจะ ได้รับ	หน่วยงานที่ รับผิดชอบ
				๒๕๖๑ (บาท)	๒๕๖๒ (บาท)	๒๕๖๓ (บาท)	๒๕๖๔ (บาท)	๒๕๖๕ (บาท)			
๑	ปรับปรุงและ ซ่อมแซมบำรุงรักษา ระบบเสียงตามสาย	เพื่อเพิ่มช่องทางในการรับรู้ ข้อมูลข่าวสารอย่างรวดเร็ว และทั่วถึง	ปรับปรุงซ่อมแซมระบบ เสียงตามสาย หมู่ที่ ๑ - ๑๐	๕๐,๐๐๐ (งบ อบต.)	๕๐,๐๐๐ (งบ อบต.)	๕๐,๐๐๐ (งบ อบต.)	๕๐,๐๐๐ (งบ อบต.)	๕๐,๐๐๐ (งบ อบต.)	จำนวน ที่ดำเนินการ	ประชาชนมี ช่องทางในการรับรู้ ข้อมูลข่าวสาร เพิ่มขึ้น	กองช่าง
๒	จัดหาสื่อสิ่งพิมพ์และ วารสารรวมทั้ง หนังสือต่าง ๆ	เพื่อเพิ่มช่องทางในการรับรู้ ข้อมูลข่าวสารอย่างรวดเร็ว และทั่วถึง	จัดหาสิ่งพิมพ์และหนังสือ ต่าง ๆ สำหรับที่ทำการ อบต. และที่อ่านหนังสือพิมพ์ หมู่บ้าน	๒๐,๐๐๐ (งบ อบต.)	๒๐,๐๐๐ (งบ อบต.)	๒๐,๐๐๐ (งบ อบต.)	๒๐,๐๐๐ (งบ อบต.)	๒๐,๐๐๐ (งบ อบต.)	จำนวนที่ อ่าน หนังสือพิมพ์	ประชาชนมี ช่องทางในการรับรู้ ข้อมูลข่าวสาร เพิ่มขึ้น	สำนักงาน ปลัด
๓	จัดทำวารสาร สื่อสิ่งพิมพ์ต่าง ๆ และการ ประชาสัมพันธ์	เพื่อประชาสัมพันธ์และ นำเสนอข้อมูลข่าวสารการ ดำเนินงานของ อ -บต. ให้สาธารณชนได้ทราบ	-จัดทำวารสาร สื่อสิ่งพิมพ์ ของ อบต. -จัดทำป้ายปิดประกาศ ข้อมูลข่าวสารประจำ หมู่บ้าน	๑๐๐,๐๐๐ (งบ อบต.)	๑๐๐,๐๐๐ (งบ อบต.)	๑๐๐,๐๐๐ (งบ อบต.)	๑๐๐,๐๐๐ (งบ อบต.)	๑๐๐,๐๐๐ (งบ อบต.)	กิจกรรม/ปี	ประชาชนและ บุคคลที่สนใจได้ รับรู้ข้อมูลข่าวสาร ของ อบต. ที่เป็น ปัจจุบันและ ทันสมัย	สำนักงาน ปลัด
๔	พัฒนาระบบ เทคโนโลยีสารสนเทศ	เพื่อเป็นช่องทางในการ นำเสนอข้อมูลข่าวสารการ ดำเนินงานของ อบต.	เป็นค่าใช้จ่ายในการต่อ สัญญาเว็บไซต์ การต่ออายุ โดเมนเนมรายปี ค่าปรับปรุง ระบบสารสนเทศต่าง ๆ ค่าบริการระบบอินเทอร์เน็ต รายเดือน เป็นต้น	๔๐,๐๐๐ (งบ อบต.)	๔๐,๐๐๐ (งบ อบต.)	๔๐,๐๐๐ (งบ อบต.)	๔๐,๐๐๐ (งบ อบต.)	๔๐,๐๐๐ (งบ อบต.)	กิจกรรมที่ นำเสนอ/ปี	ประชาชนและ บุคคลที่สนใจได้ รับรู้ข้อมูลข่าวสาร ของ อบต. ที่เป็น ปัจจุบันและ ทันสมัย	สำนักงาน ปลัด

๓.๒ แผนงาน การศึกษา

ที่	โครงการ	วัตถุประสงค์	เป้าหมาย (ผลผลิตของโครงการ)	งบประมาณและที่มา					ตัวชี้วัด (KPI)	ผลลัพธ์ที่คาดว่าจะได้รับ	หน่วยงานที่รับผิดชอบ
				๒๕๖๑ (บาท)	๒๕๖๒ (บาท)	๒๕๖๓ (บาท)	๒๕๖๔ (บาท)	๒๕๖๕ (บาท)			
๑.	อาหารเสริมนม	เพื่อเสริมสร้างสุขภาพทางโภชนาการให้กับเด็กนักเรียน	จัดซื้ออาหารเสริม (นม) ให้กับเด็กนักเรียน จำนวน ๒ โรง	๗๐๐,๐๐๐ (งบ อบต.)	๗๐๐,๐๐๐ (งบ อบต.)	๗๐๐,๐๐๐ (งบ อบต.)	๗๐๐,๐๐๐ (งบ อบต.)	๗๐๐,๐๐๐ (งบ อบต.)	จำนวน นร./ปี	เด็กนักเรียนมีสุขภาพ ร่างกายที่แข็งแรงและสมบูรณ์	สำนักงาน ปลัด
๒.	อาหารกลางวัน	เพื่อเสริมสร้างสุขภาพทางโภชนาการให้กับเด็กนักเรียน	สนับสนุนงบประมาณ สำหรับอาหารกลางวันแก่นักเรียน จำนวน ๒ โรง	๘๔๕,๐๐๐ (งบ อบต.)	๘๔๕,๐๐๐ (งบ อบต.)	๘๔๕,๐๐๐ (งบ อบต.)	๘๔๕,๐๐๐ (งบ อบต.)	๘๔๕,๐๐๐ (งบ อบต.)	จำนวน นร./ปี	เด็กนักเรียนมีสุขภาพ ร่างกายที่แข็งแรงและสมบูรณ์	สำนักงาน ปลัด
๓.	วันเด็กแห่งชาติ	เพื่อพัฒนาเด็กให้มีการเรียนรู้ และมีส่วนร่วมในกิจกรรมวันเด็ก ส่งเสริมการเรียนการสอน จัดประสบการณ์ตรงแก่นักเรียน	นักเรียนและชุมชนมีส่วนร่วมในกิจกรรมและได้เห็นคุณค่าของวันเด็ก ได้ประพฤติปฏิบัติตามอย่างที่ดี	๑๐๐,๐๐๐ (งบ อบต.)	๑๐๐,๐๐๐ (งบ อบต.)	๑๐๐,๐๐๐ (งบ อบต.)	๑๐๐,๐๐๐ (งบ อบต.)	๑๐๐,๐๐๐ (งบ อบต.)	จำนวนนร./ปี	เด็กนักเรียนมีโอกาสร่วมกิจกรรมและได้แสดงความสามารถ มีความสนุกสนาน	สำนักงาน ปลัด

๓.๓ แผนงาน สร้างความเข้มแข็งของชุมชน

ที่	โครงการ	วัตถุประสงค์	เป้าหมาย (ผลผลิตของโครงการ)	งบประมาณและที่มา					ตัวชี้วัด (KPI)	ผลลัพธ์ที่คาดว่าจะได้รับ	หน่วยงานที่รับผิดชอบ
				๒๕๖๑ (บาท)	๒๕๖๒ (บาท)	๒๕๖๓ (บาท)	๒๕๖๔ (บาท)	๒๕๖๕ (บาท)			
๑	ส่งเสริมและสนับสนุนกิจกรรมการดำเนินงานพร้อมเตรียมความพร้อมสู่ประชาคมอาเซียน	เพื่อส่งเสริมและสนับสนุนให้เด็ก เยาวชน และประชาชนทั่วไปมีทักษะเกี่ยวกับภาษาต่างชาติเพื่อการสื่อสารเพื่อรองรับการพัฒนาจังหวัดเป็นเมืองแห่งการท่องเที่ยวพร้อมสู่ประชาคมอาเซียน	เพื่อสนับสนุนงบประมาณในการดำเนินการส่งเสริมและสนับสนุนการเรียนรู้อาษาต่างชาติเพื่อการสื่อสารสำหรับเด็ก เยาวชน และประชาชนทั่วไปในตำบลการดำเนินงานต่าง ๆ เพื่อเตรียมความพร้อม	๑๐๐,๐๐๐ (งบ อบต.)	๑๐๐,๐๐๐ (งบ อบต.)	๑๐๐,๐๐๐ (งบ อบต.)	๑๐๐,๐๐๐ (งบ อบต.)	๑๐๐,๐๐๐ (งบ อบต.)	จำนวน กิจกรรม/ปี	เด็ก เยาวชนและประชาชนมีทักษะและความรู้เกี่ยวกับภาษาต่างชาติและสามารถสื่อสารได้	สำนักงาน ปลัด

๓.๔ แผนงาน การศาสนา วัฒนธรรมและนันทนาการ

ที่	โครงการ	วัตถุประสงค์	เป้าหมาย (ผลผลิตของโครงการ)	งบประมาณและที่มา					ตัวชี้วัด (KPI)	ผลลัพธ์ที่คาดว่าจะได้รับ	หน่วยงานที่รับผิดชอบ
				๒๕๖๑ (บาท)	๒๕๖๒ (บาท)	๒๕๖๓ (บาท)	๒๕๖๔ (บาท)	๒๕๖๕ (บาท)			
๑	การส่งเสริมการจัดกิจกรรมและการอนุรักษ์ ประเพณี วัฒนธรรม และภูมิปัญญาท้องถิ่น	เพื่อให้ประชาชนมีส่วนร่วมในการจัดกิจกรรมและการอนุรักษ์ประเพณีวัฒนธรรม และภูมิปัญญาท้องถิ่น	ดำเนินการจัดกิจกรรมและการอนุรักษ์ประเพณี วัฒนธรรมและภูมิปัญญาท้องถิ่น	๕๐,๐๐๐ (งบ อบต.)	๕๐,๐๐๐ (งบ อบต.)	๕๐,๐๐๐ (งบ อบต.)	๕๐,๐๐๐ (งบ อบต.)	๕๐,๐๐๐ (งบ อบต.)	กิจกรรม/ปี	ประชาชนได้มีส่วนร่วมและได้อนุรักษ์ประเพณี วัฒนธรรมท้องถิ่น	สำนักงานปลัด
๒	จัดงานวันสำคัญทางราชการ รัฐพิธี และทางศาสนา	เพื่อให้ประชาชนมีส่วนร่วมในวันสำคัญในงานรัฐพิธี, งานหรือกิจกรรมทางราชการและกิจกรรมทางศาสนา	สำหรับค่าใช้จ่ายในการจัดงาน วันสำคัญทางราชการ รัฐพิธีและทางศาสนาเช่น วันพ่อแห่งชาติ, วันแม่, วันสารทไทย, วันวิสาขบูชา, วันสงกรานต์ ฯลฯ	๕๐,๐๐๐ (งบ อบต.)	๕๐,๐๐๐ (งบ อบต.)	๕๐,๐๐๐ (งบ อบต.)	๕๐,๐๐๐ (งบ อบต.)	๕๐,๐๐๐ (งบ อบต.)	กิจกรรม/ปี	ประชาชนได้มีส่วนร่วมและได้อนุรักษ์ประเพณี วัฒนธรรมท้องถิ่น	สำนักงานปลัด
๓	ส่งเสริมคุณธรรมนำสังคมอยู่ดีมีสุข	เพื่อสร้างจิตสำนึกให้ประชาชนตระหนักถึงการมีคุณธรรมและยึดหลักคุณธรรมในการดำเนินชีวิตในสังคมปัจจุบัน	สำหรับเป็นค่าใช้จ่ายในการดำเนินกิจกรรมส่งเสริมคุณธรรมนำสังคมอยู่ดีมีสุข	๒๐,๐๐๐ (งบ อบต.)	๒๐,๐๐๐ (งบ อบต.)	๗๐,๐๐๐ (งบ อบต.)	๗๐,๐๐๐ (งบ อบต.)	๗๐,๐๐๐ (งบ อบต.)	กิจกรรม/ปี	ประชาชนมีคุณธรรม ดำรงตนอยู่ในความถูกต้อง และมีชีวิตที่สงบสุข	สำนักงานปลัด

ที่	โครงการ	วัตถุประสงค์	เป้าหมาย (ผลผลิตของโครงการ)	งบประมาณและที่มา					ตัวชี้วัด (KPI)	ผลลัพธ์ที่คาดว่าจะได้รับ	หน่วยงานที่รับผิดชอบ
				๒๕๖๑ (บาท)	๒๕๖๒ (บาท)	๒๕๖๓ (บาท)	๒๕๖๔ (บาท)	๒๕๖๕ (บาท)			
๔	โครงการส่งเสริมคุณธรรมจริยธรรม	เพื่อจ่ายเป็นค่าใช้จ่ายในการจัดกิจกรรมต่าง ๆ ตามโครงการฯ เช่น ค่าตอบแทนค่าสนามาคูณวิทยากร ค่ารับรอง ค่าวัสดุอุปกรณ์ ค่าอาหาร ค่าอาหารว่างและเครื่องดื่ม และค่าใช้จ่ายที่จำเป็นและเกี่ยวข้อง ฯลฯ	สนับสนุนงบประมาณกิจกรรมอบรมคุณธรรมและจริยธรรมให้แก่ เด็กนักเรียนเยาวชน และบุคลากร	๕๐,๐๐๐ (งบ อบต.)	๕๐,๐๐๐ (งบ อบต.)	๕๐,๐๐๐ (งบ อบต.)	๕๐,๐๐๐ (งบ อบต.)	๕๐,๐๐๐ (งบ อบต.)	ครั้ง/ปี	ผู้เข้าร่วมมีคุณธรรมจริยธรรมเพิ่มขึ้น	สำนักงานปลัด
๕	ก่อสร้างลานกีฬาพร้อมอาคารอเนกประสงค์ หมู่ที่ ๘	เพื่อให้ประชาชนมีสุขภาพที่ดีและแข็งแรง	ก่อสร้างลานกีฬาพร้อมอาคารอเนกประสงค์					๑,๐๐๐,๐๐๐ (อบต.)	จำนวนลานกีฬาและอาคารอเนกประสงค์	ประชาชนมีสุขภาพร่างกายแข็งแรงสมบูรณ์	สำนักงานปลัด
๖	ปรับปรุงลานกีฬา หมู่ที่ ๙	เพื่อให้ประชาชนมีสุขภาพที่ดีและแข็งแรง	ปรับปรุงลานกีฬา					๑๐๐,๐๐๐ (อบต.)	จำนวนลานกีฬา	ประชาชนมีสุขภาพร่างกายแข็งแรงสมบูรณ์	สำนักงานปลัด
๗	ก่อสร้างลานกีฬาหมู่บ้าน บ้านอ่าวกลาง หมู่ที่ ๑๐	เพื่อให้ประชาชนมีสุขภาพที่ดีและแข็งแรง	ก่อสร้างลานกีฬาหมู่บ้านอ่าวกลาง หมู่ที่ ๑๐					๒,๕๐๐,๐๐๐ (อบต.)	จำนวนลานกีฬา	ประชาชนมีสุขภาพร่างกายแข็งแรงสมบูรณ์	สำนักงานปลัด
๘	จัดซื้ออุปกรณ์ออกกำลังกายประจำลานกีฬา หมู่ที่ ๑๐	เพื่อให้ประชาชนมีสุขภาพที่ดีและแข็งแรง	จัดซื้ออุปกรณ์ออกกำลังกายประจำลานกีฬา หมู่ที่ ๑๐					๑๐,๐๐๐ (อบต.)	จำนวนอุปกรณ์ออกกำลังกาย	ประชาชนมีสุขภาพร่างกายแข็งแรงสมบูรณ์	สำนักงานปลัด
๙	จัดซื้ออุปกรณ์ออกกำลังกายประจำอาคารอเนกประสงค์ หมู่ที่ ๑๐	เพื่อให้ประชาชนมีสุขภาพที่ดีและแข็งแรง	จัดซื้ออุปกรณ์ออกกำลังกายประจำอาคารอเนกประสงค์ หมู่ที่ ๑๐					๑๐๐,๐๐๐ (อบต.)	จำนวนอุปกรณ์ออกกำลังกาย	ประชาชนมีสุขภาพร่างกายแข็งแรงสมบูรณ์	สำนักงานปลัด

ยุทธศาสตร์จังหวัดที่ ๓ ยุทธศาสตร์การบริหารจัดการฐานทรัพยากรให้ยั่งยืนและสร้างสิ่งแวดล้อมที่ดี

- ยุทธศาสตร์การพัฒนาของ อปท.ในเขตจังหวัดตรง ที่ ๑ ยุทธศาสตร์การพัฒนาด้านโครงสร้างพื้นฐานควบคู่การท่องเที่ยวเชิงอนุรักษ์ ยุทธศาสตร์ที่ ๔ ยุทธศาสตร์การพัฒนาด้านการอนุรักษ์พลังงาน และการจัดการทรัพยากรธรรมชาติและสิ่งแวดล้อมอย่างยั่งยืน

๔. ยุทธศาสตร์การพัฒนาด้านสิ่งแวดล้อม และการจัดการทรัพยากรธรรมชาติและสิ่งแวดล้อม

๔.๑ แผนงานสร้างความเข้มแข็งของชุมชน

ที่	โครงการ	วัตถุประสงค์	เป้าหมาย (ผลผลิตของโครงการ)	งบประมาณและที่มา					ตัวชี้วัด (KPI)	ผลลัพธ์ที่คาดว่าจะได้รับ	หน่วยงานที่รับผิดชอบ
				๒๕๖๑ (บาท)	๒๕๖๒ (บาท)	๒๕๖๓ (บาท)	๒๕๖๔ (บาท)	๒๕๖๕ (บาท)			
๑	การรณรงค์สร้างจิตสำนึกการอนุรักษ์ทรัพยากรธรรมชาติและสิ่งแวดล้อมในการจัดทำป่าชุมชน การรณรงค์และจัดทำแนวเขตที่สาธารณประโยชน์ ต่าง ๆ ฯลฯ	เพื่อกระตุ้นให้ประชาชนมีจิตสำนึกและมีส่วนร่วมในการอนุรักษ์ทรัพยากรธรรมชาติและสิ่งแวดล้อม	ดำเนินการ การจัดทำป่าชุมชน การรณรงค์และจัดทำแนวเขตที่สาธารณประโยชน์ ต่าง ๆ ฯลฯ	๓๐,๐๐๐ (งบ อบต.)	๓๐,๐๐๐ (งบ อบต.)	๓๐,๐๐๐ (งบ อบต.)	๓๐,๐๐๐ (งบ อบต.)	๓๐,๐๐๐ (งบ อบต.)	กิจกรรม/ปี	ประชาชนมีจิตสำนึกในการอนุรักษ์ทรัพยากรธรรมชาติและสิ่งแวดล้อมเพิ่มขึ้นและเป็นการคืนความสมดุลให้กับระบบนิเวศน์	สำนักงานปลัด
๒	การรณรงค์สร้างจิตสำนึกการอนุรักษ์ทรัพยากรธรรมชาติและสิ่งแวดล้อม อบรมการเฝ้าระวังและจัดการทรัพยากรธรรมชาติ	เพื่อกระตุ้นให้ประชาชนมีจิตสำนึกและมีส่วนร่วมในการอนุรักษ์ทรัพยากรธรรมชาติและสิ่งแวดล้อม	- อบรมอาสาสมัครการเฝ้าระวังและจัดการทรัพยากรธรรมชาติ - ประชาสัมพันธ์การอนุรักษ์ทรัพยากรธรรมชาติและสิ่งแวดล้อม เป็นต้น	๒๐,๐๐๐ (งบ อบต.)	๒๐,๐๐๐ (งบ อบต.)	๒๐,๐๐๐ (งบ อบต.)	๒๐,๐๐๐ (งบ อบต.)	๒๐,๐๐๐ (งบ อบต.)	กิจกรรม/ปี	ประชาชนมีจิตสำนึกในการอนุรักษ์ทรัพยากรธรรมชาติและสิ่งแวดล้อมเพิ่มขึ้นและเป็นการคืนความสมดุลให้กับระบบนิเวศน์	สำนักงานปลัด

ที่	โครงการ	วัตถุประสงค์	เป้าหมาย (ผลผลิตของโครงการ)	งบประมาณและที่มา					ตัวชี้วัด (KPI)	ผลลัพธ์ที่คาดว่าจะได้รับ	หน่วยงานที่รับผิดชอบ
				๒๕๖๑ (บาท)	๒๕๖๒ (บาท)	๒๕๖๓ (บาท)	๒๕๖๔ (บาท)	๒๕๖๕ (บาท)			
๓	การรณรงค์สร้างจิตสำนึกการอนุรักษ์ทรัพยากรธรรมชาติ และสิ่งแวดล้อมไม่ใช้วิถีชีวิตชุมชนและภูมิปัญญาท้องถิ่น ตามหลักปรัชญาเศรษฐกิจพอเพียง	เพื่อกระตุ้นให้ประชาชนมีจิตสำนึกและมีส่วนร่วมในการอนุรักษ์ทรัพยากรธรรมชาติและสิ่งแวดล้อม	ไม่ได้วิถีชีวิตชุมชนและภูมิปัญญาท้องถิ่น ตามหลักปรัชญาเศรษฐกิจพอเพียง	๕๐,๐๐๐ (งบ อบต.)	๕๐,๐๐๐ (งบ อบต.)	๕๐,๐๐๐ (งบ อบต.)	๕๐,๐๐๐ (งบ อบต.)	๕๐,๐๐๐ (งบ อบต.)	กิจกรรม/ปี	ประชาชนมีจิตสำนึกในการอนุรักษ์ทรัพยากรธรรมชาติและสิ่งแวดล้อมเพิ่มขึ้นและเป็นการคืนความสมดุลให้กับระบบนิเวศน์	สำนักงานปลัด
๔	ดำเนินงานหรือสนับสนุนโครงการอันเนื่องมาจากพระราชดำริ ฯ	เพื่อป้องกัน พื้นฟูและอนุรักษ์ทรัพยากรธรรมชาติและสิ่งแวดล้อม	ดำเนินการตามแนวพระราชดำริ -ก่อสร้างฝายชะลอน้ำ หมู่ที่ ๑ ลำน้ำคลองชี -ก่อสร้างฝายแม่หัวน้ำขาว หมู่ที่ ๓ จำนวน ๓ จุด - เพาะกล้วยไม้คืนสู่ป่า หมู่ที่ ๕	๒๐๐,๐๐๐ (งบ อบต.)	๒๐๐,๐๐๐ (งบ อบต.)	๒๐๐,๐๐๐ (งบ อบต.)	๒๐๐,๐๐๐ (งบ อบต.)	๒๐๐,๐๐๐ (งบ อบต.)	กิจกรรม/ปี	ธรรมชาติได้รับการดูแลและฟื้นฟูสภาพให้สมบูรณ์	สำนักงานปลัด
๕	การบำบัดและฟื้นฟูธรรมชาติและสิ่งแวดล้อม ส่งเสริมการปลูกไม้ดอกไม้ประดับสองข้างทาง	เพื่อฟื้นฟูธรรมชาติและสิ่งแวดล้อม	ส่งเสริมและสนับสนุนกิจกรรมการฟื้นฟูธรรมชาติและสิ่งแวดล้อม ส่งเสริมการปลูกไม้ดอกไม้ประดับสองข้างทาง	๑๐๐,๐๐๐ (งบ อบต.)	๑๐๐,๐๐๐ (งบ อบต.)	๑๐๐,๐๐๐ (งบ อบต.)	๑๐๐,๐๐๐ (งบ อบต.)	๑๐๐,๐๐๐ (งบ อบต.)	กิจกรรม/ปี	ธรรมชาติได้รับการดูแลและฟื้นฟูสภาพให้สมบูรณ์	สำนักงานปลัด

ที่	โครงการ	วัตถุประสงค์	เป้าหมาย (ผลผลิตของโครงการ)	งบประมาณและที่มา					ตัวชี้วัด (KPI)	ผลลัพธ์ที่คาดว่าจะได้รับ	หน่วยงานที่รับผิดชอบ
				๒๕๖๑ (บาท)	๒๕๖๒ (บาท)	๒๕๖๓ (บาท)	๒๕๖๔ (บาท)	๒๕๖๕ (บาท)			
๖	การบำบัดและฟื้นฟูธรรมชาติและสิ่งแวดล้อม ส่งเสริมการปลูกหญ้าแฝกเฉลิมพระเกียรติบริเวณที่สาธารณะ	เพื่อฟื้นฟูธรรมชาติและสิ่งแวดล้อม	ส่งเสริมการปลูกหญ้าแฝกเฉลิมพระเกียรติบริเวณที่สาธารณะ	๑๐๐,๐๐๐ (งบ อบต.)	๑๐๐,๐๐๐ (งบ อบต.)	๑๐๐,๐๐๐ (งบ อบต.)	๑๐๐,๐๐๐ (งบ อบต.)	๑๐๐,๐๐๐ (งบ อบต.)	กิจกรรม/ปี	ธรรมชาติได้รับการดูแลและฟื้นฟูสภาพให้สมบูรณ์	สำนักงานปลัด
๗	การบำบัดและฟื้นฟูธรรมชาติและสิ่งแวดล้อมส่งเสริมการอนุรักษ์ป่าเสม็ดหมู่ที่ ๓	เพื่อฟื้นฟูธรรมชาติและสิ่งแวดล้อม	ส่งเสริมการอนุรักษ์ป่าเสม็ดหมู่ที่ ๓ เป็นต้น	๕๐,๐๐๐ (งบ อบต.)	๕๐,๐๐๐ (งบ อบต.)	๕๐,๐๐๐ (งบ อบต.)	๕๐,๐๐๐ (งบ อบต.)	๕๐,๐๐๐ (งบ อบต.)	กิจกรรม/ปี	ธรรมชาติได้รับการดูแลและฟื้นฟูสภาพให้สมบูรณ์	สำนักงานปลัด
๘	ส่งเสริมการมีส่วนร่วมของชุมชนในการคัดแยกขยะต้นทาง	เพื่อให้ประชาชนตระหนักถึงการดูแลรักษาความสะอาดบ้านเรือนและชุมชน มีการเตรียมความพร้อมให้กับภาคประชาชนในการคัดแยกขยะที่ต้นทางเพื่อรองรับการจัดกาขยะรูปแบบใหม่	-สำหรับเป็นค่าใช้จ่ายในการประชาสัมพันธ์ รณรงค์การรักษาความสะอาดและการอบรมเกี่ยวกับการกำจัดขยะ เป็นต้น -จัดประกวดการดูแลรักษาความสะอาด ตามโครงการ “บ้านสะอาดชุมชนน่าอยู่”	๒๐,๐๐๐ (งบ อบต.)	๒๐,๐๐๐ (งบ อบต.)	๒๐,๐๐๐ (งบ อบต.)	๒๐,๐๐๐ (งบ อบต.)	๒๐,๐๐๐ (งบ อบต.)	กิจกรรม/ปี	ประชาชนจะมีจิตสำนึกในเรื่องการดูแลรักษาความสะอาดของบ้านเรือนและชุมชน	สำนักงานปลัด

ที่	โครงการ	วัตถุประสงค์	เป้าหมาย (ผลผลิตของโครงการ)	งบประมาณและที่มา					ตัวชี้วัด (KPI)	ผลลัพธ์ที่คาดว่าจะได้รับ	หน่วยงานที่รับผิดชอบ
				๒๕๖๑ (บาท)	๒๕๖๒ (บาท)	๒๕๖๓ (บาท)	๒๕๖๔ (บาท)	๒๕๖๕ (บาท)			
๙	ธนาคารขยะ	เพื่อรณรงค์ให้ประชาชนในชุมชนตระหนักถึงการดูแลและรักษาความสะอาดของบ้านเรือนและชุมชน	สำหรับเป็นค่าใช้จ่ายในการจัดตั้งกลุ่มเพื่อดำเนินกิจกรรมจัดซื้อขยะที่สามารถนำไป รีไซเคิล และ มุ่งเน้นให้ทุกคน รู้คุณค่าของขยะ	๑๐๐,๐๐๐ (งบ อบต.)	๑๐๐,๐๐๐ (งบ อบต.)	๑๐๐,๐๐๐ (งบ อบต.)	๑๐๐,๐๐๐ (งบ อบต.)	๑๐๐,๐๐๐ (งบ อบต.)	จำนวนกลุ่ม/ปี	ประชาชนจะมีจิตสำนึกในเรื่องการดูแลรักษาความสะอาดของบ้านเรือนและชุมชน	สำนักงานปลัด
๑๐	อนุรักษ์พันธุกรรมพืชอันเนื่องมาจากพระราชดำริ สมเด็จพระกนิษฐาธิราชเจ้า กรมสมเด็จพระเทพรัตนราชสุดาฯ สยามบรมราชกุมารี	๑. เพื่อสนองพระราชดำริ สมเด็จพระกนิษฐาธิราชเจ้า กรมสมเด็จพระเทพรัตนราชสุดาฯ สยามบรมราชกุมารี ในเรื่องการอนุรักษ์พันธุกรรมพืช ๒. เพื่อให้เป็นแหล่งการเรียนรู้เกี่ยวกับพันธุ์พืชท้องถิ่นและแหล่งสมุนไพรพื้นบ้าน ๓. เพื่อให้เป็นแหล่งท่องเที่ยวเชิงนิเวศน์ และสร้างรายได้เสริมและพัฒนาคุณภาพชีวิตของราษฎรในชุมชน ๔. เพื่ออนุรักษ์วัฒนธรรมและภูมิปัญญาท้องถิ่น ๕. เพื่อเป็นฐานทรัพยากรในการพึ่งพาตนเองสู่เศรษฐกิจพอเพียงตามแนวพระราชดำริ ๖. เพื่อสร้างจิตสำนึกโดยเน้นการมีส่วนร่วมของราษฎรในการดูแลทรัพยากรธรรมชาติในท้องถิ่นของตนเอง	ดำเนินโครงการในพื้นที่รับผิดชอบขององค์การบริหารส่วนตำบลวังมะปรางเหนือ อำเภอวังวิเศษ จังหวัดตรัง		๕๐,๐๐๐ (งบ อบต.)	๕๐,๐๐๐ (งบ อบต.)	๕๐,๐๐๐ (งบ อบต.)	๕๐,๐๐๐ (งบ อบต.)	จำนวนพืช	เป็นแหล่งการเรียนรู้เกี่ยวกับพันธุกรรมพืชท้องถิ่น	สำนักงานปลัด

๔.๒ แผนงานการเกษตร

ที่	โครงการ	วัตถุประสงค์	เป้าหมาย (ผลผลิตของโครงการ)	งบประมาณและที่มา					ตัวชี้วัด (KPI)	ผลลัพธ์ที่คาดว่าจะได้รับ	หน่วยงานที่รับผิดชอบ
				๒๕๖๑ (บาท)	๒๕๖๒ (บาท)	๒๕๖๓ (บาท)	๒๕๖๔ (บาท)	๒๕๖๕ (บาท)			
๑	ก่อสร้างแนวป้องกันน้ำกัดเซาะตลิ่งแม่น้ำคลองซี พื้นที่หมู่ที่ ๔	เพื่อป้องกันการกัดเซาะตลิ่ง ทำให้มีการเก็บกักน้ำเพื่อการเกษตร	แม่น้ำคลองซี หมู่ที่ ๔				๑๐,๐๐๐,๐๐๐	๑๐,๐๐๐,๐๐๐	ระยะทางที่ดำเนินการ	แนวป้องกันน้ำกัดเซาะตลิ่ง	กองช่าง

ยุทธศาสตร์จังหวัดที่ ๒ ยุทธศาสตร์การเสริมสร้างความมั่นคงทางสังคม พัฒนาคุณภาพชีวิตและการศึกษาเรียนรู้อย่างมีคุณภาพ ยุทธศาสตร์ที่ ๓ ยุทธศาสตร์การบริหารจัดการฐานทรัพยากรให้ยั่งยืนและสร้างสิ่งแวดล้อมที่ดี ยุทธศาสตร์ที่ ๔ ยุทธศาสตร์การเสริมสร้างความเป็นเลิศในการบริหารจัดการ

- ยุทธศาสตร์การพัฒนาของ อปท.ในเขตจังหวัดตรัง ที่ ๒ ยุทธศาสตร์การพัฒนาด้านคุณภาพชีวิตและส่งเสริมการศึกษาเรียนรู้แบบองค์รวม ยุทธศาสตร์ที่ ๖ ยุทธศาสตร์การพัฒนาด้านการอยู่อาศัยที่มีสุขของท้องถิ่น

๕. ยุทธศาสตร์การพัฒนาด้านคุณภาพชีวิตและสังคมเพื่อการอยู่อาศัยที่มีสุข

๕.๑ แผนงานการรักษาความสงบภายใน

ที่	โครงการ	วัตถุประสงค์	เป้าหมาย (ผลผลิตของโครงการ)	งบประมาณและที่มา					ตัวชี้วัด (KPI)	ผลลัพธ์ที่คาดว่าจะได้รับ	หน่วยงานที่รับผิดชอบ
				๒๕๖๑ (บาท)	๒๕๖๒ (บาท)	๒๕๖๓ (บาท)	๒๕๖๔ (บาท)	๒๕๖๕ (บาท)			
๑	การรณรงค์ป้องกันเพื่อลดอุบัติเหตุทางถนนในช่วงเทศกาลสำคัญ	เพื่อประชาสัมพันธ์ รณรงค์ป้องกัน และช่วยเหลือผู้ที่ประสบภัยบนถนนในเทศกาลต่าง ๆ	-จัดทำป้ายประชาสัมพันธ์ รณรงค์และป้องกันการเกิดอุบัติเหตุบนถนน -จัดเจ้าหน้าที่เพื่อดำเนินการช่วยเหลือผู้ประสบภัย	๓๐,๐๐๐ (งบ อบต.)	๓๐,๐๐๐ (งบ อบต.)	๓๐,๐๐๐ (งบ อบต.)	๓๐,๐๐๐ (งบ อบต.)	๓๐,๐๐๐ (งบ อบต.)	กิจกรรม/ปี	ปริมาณการเกิดอุบัติเหตุบนถนนลดลงและผู้ประสบอุบัติเหตุได้รับการช่วยเหลือทันเวลาที่	สำนักงานปลัด
๒	พัฒนาศักยภาพชุดหนึ่งตำบลหนึ่งทีมกู้ภัย	เพื่อเป็นค่าใช้จ่ายในการดำเนินงานของชุดหนึ่งตำบลหนึ่งทีมกู้ภัย	สนับสนุนงบประมาณในการดำเนินกิจกรรมต่าง ๆ ของชุดหนึ่งตำบลหนึ่งทีมกู้ภัย รวมถึงค่าใช้จ่ายต่าง ๆ ที่เกี่ยวข้อง	๓๐,๐๐๐ (งบ อบต.)	๓๐,๐๐๐ (งบ อบต.)	๓๐,๐๐๐ (งบ อบต.)	๓๐,๐๐๐ (งบ อบต.)	๓๐,๐๐๐ (งบ อบต.)	กิจกรรม/ปี	เพิ่มศักยภาพการดำเนินงานของชุดหนึ่งตำบลหนึ่งทีมกู้ภัย	สำนักงานปลัด
๓	จัดทำป้ายบอกทาง	เพื่อเป็นค่าใช้จ่ายในการจัดทำป้ายบอกทางในเขตพื้นที่ตำบลวังมะปรางเหนือ เพื่อความสะดวกและความปลอดภัยในการเดินทาง	จัดทำป้ายบอกทางในเขตพื้นที่ตำบลวังมะปรางเหนือ	๑๐๐,๐๐๐ (งบ อบต.)	๑๐๐,๐๐๐ (งบ อบต.)	๑๐๐,๐๐๐ (งบ อบต.)	๑๐๐,๐๐๐ (งบ อบต.)	๑๐๐,๐๐๐ (งบ อบต.)	จำนวนป้าย/ปี	เพิ่มความสะดวกและความปลอดภัยในการเดินทางและการคมนาคม	สำนักงานปลัด

ที่	โครงการ	วัตถุประสงค์	เป้าหมาย (ผลผลิตของโครงการ)	งบประมาณและที่มา					ตัวชี้วัด (KPI)	ผลลัพธ์ที่คาดว่าจะได้รับ	หน่วยงานที่รับผิดชอบ
				๒๕๖๑ (บาท)	๒๕๖๒ (บาท)	๒๕๖๓ (บาท)	๒๕๖๔ (บาท)	๒๕๖๕ (บาท)			
๔	ลูกระนาดชะลอรถ	เพื่อเป็นค่าใช้จ่ายในการจัดทำลูกระนาดชะลอรถในเขตพื้นที่ชุมชนและพื้นที่เสี่ยงในการเกิดอุบัติเหตุ เพื่อความสะดวกและความปลอดภัยในการเดินทาง	จัดทำลูกระนาดชะลอรถบนถนนในเขตพื้นที่ตำบลวังมะปรางเหนือ	๑๐๐,๐๐๐ (งบ อบต.)	๑๐๐,๐๐๐ (งบ อบต.)	๑๐๐,๐๐๐ (งบ อบต.)	๑๐๐,๐๐๐ (งบ อบต.)	๑๐๐,๐๐๐ (งบ อบต.)	จำนวนป้าย/ปี	เพิ่มความสะดวกและความปลอดภัยในการเดินทางและการคมนาคม	สำนักงานปลัด
๕	ติดตั้งกล่องวงจรปิด	เพื่อเป็นค่าใช้จ่ายในการติดตั้งกล่องวงจรปิดในพื้นที่ตำบลวังมะปรางเหนือ เพื่อความสะดวกในการป้องกันภัยต่างๆ	ติดตั้งกล่องวงจรปิด ในพื้นที่ตำบลวังมะปรางเหนือ		๒๐๐,๐๐๐	๒,๐๐๐,๐๐๐	๒,๐๐๐,๐๐๐	๒,๐๐๐,๐๐๐	จุด/ปี	ความปลอดภัยในทรัพย์สิน	สำนักงานปลัด

๕.๒ แผนงานสังคมสงเคราะห์

ที่	โครงการ	วัตถุประสงค์	เป้าหมาย (ผลผลิตของโครงการ)	งบประมาณและที่มา					ตัวชี้วัด (KPI)	ผลลัพธ์ที่คาดว่าจะได้รับ	หน่วยงานที่รับผิดชอบ
				๒๕๖๑ (บาท)	๒๕๖๒ (บาท)	๒๕๖๓ (บาท)	๒๕๖๔ (บาท)	๒๕๖๕ (บาท)			
๑.	โครงการสืบสานวัฒนธรรม เสริมสร้างคุณค่าผู้สูงอายุและสนับสนุนการดำเนินกิจกรรมต่าง ๆ ของกองทุนสวัสดิการฯ	เพื่อสร้างขวัญกำลังใจให้แก่ผู้สูงอายุ และได้ร่วมกิจกรรมรดน้ำดำหัวผู้สูงอายุและกิจกรรมต่าง ๆ ที่จัดขึ้น	เพื่อสร้างขวัญกำลังใจให้แก่ผู้สูงอายุ และได้ร่วมกิจกรรมรดน้ำดำหัวผู้สูงอายุและกิจกรรมต่าง ๆ ที่จัดขึ้น	๑๐๐,๐๐๐ (งบ อบต.)	๑๐๐,๐๐๐ (งบ อบต.)	๑๐๐,๐๐๐ (งบ อบต.)	๑๐๐,๐๐๐ (งบ อบต.)	๑๐๐,๐๐๐ (งบ อบต.)	จำนวนผู้สูงอายุ	ผู้สูงอายุมีขวัญกำลังใจและมีคุณภาพชีวิตที่ดีขึ้น ไม่รู้สึกถูกละทอดทิ้ง	สำนักงานปลัด
๒	สนับสนุนและช่วยเหลือผู้ด้อยโอกาสและผู้ยากไร้	เพื่อพัฒนาและส่งเสริมคุณภาพชีวิตของประชาชนในตำบลให้ดีขึ้น	สำหรับการช่วยเหลือประชาชนในเขต อบต. ที่มีฐานะยากจนหรือเป็นผู้ด้อยโอกาสทางสังคมเช่น ส่งเสริม อาชีพ,ซ่อมแซมที่อยู่อาศัย ฯลฯ	๑๔๐,๐๐๐ (งบ อบต.)	๑๔๐,๐๐๐ (งบ อบต.)	๑๔๐,๐๐๐ (งบ อบต.)	๑๔๐,๐๐๐ (งบ อบต.)	๑๔๐,๐๐๐ (งบ อบต.)	จำนวนผู้ด้อยโอกาสและผู้ยากไร้	ผู้ด้อยโอกาสและผู้ยากไร้	สำนักงานปลัด

๕.๓ แผนงานสร้างความเข้มแข็งของชุมชน

ที่	โครงการ	วัตถุประสงค์	เป้าหมาย (ผลผลิตของโครงการ)	งบประมาณและที่มา					ตัวชี้วัด (KPI)	ผลลัพธ์ที่คาดว่าจะได้รับ	หน่วยงานที่รับผิดชอบ
				๒๕๖๑ (บาท)	๒๕๖๒ (บาท)	๒๕๖๓ (บาท)	๒๕๖๔ (บาท)	๒๕๖๕ (บาท)			
๑	การรณรงค์ป้องกันแก้ไขปัญหายาเสพติด	เพื่อประชาสัมพันธ์และรณรงค์ให้ประชาชน เยาวชน เด็กในเขต อบต. ห่างไกลจากสิ่งเสพติดทุกประเภทและจัดกิจกรรมการควบคุม ป้องกัน และการบำบัดฟื้นฟูผู้ติด/ผู้เสพยาเสพติด	ประชาสัมพันธ์ การดำเนินงานรณรงค์ ป้องกัน และแก้ไขปัญหายาเสพติดในชุมชน	๕๐,๐๐๐ (งบ อบต.)	๕๐,๐๐๐ (งบ อบต.)	๕๐,๐๐๐ (งบ อบต.)	๕๐,๐๐๐ (งบ อบต.)	๕๐,๐๐๐ (งบ อบต.)	กิจกรรม/ปี	เด็ก เยาวชน ประชาชนรับรู้และเข้าใจถึงภัยจากยาเสพติดทุกประเภทและทุกชนิด	สำนักงานปลัด
๒	ก่อสร้างโรงเรียนทำปุ๋ยหมัก ปุ๋ยชีวภาพ หมู่ที่ ๕	เพื่อให้ประชาชนทำปุ๋ยหมัก ปุ๋ยชีวภาพ	ก่อสร้างโรงเรียนการทำปุ๋ยหมัก ปุ๋ยชีวภาพ					๕๐๐,๐๐๐ (อบต.)	จำนวนโรงเรียน	ประชาชนสามารถนำปุ๋ยหมัก ปุ๋ยชีวภาพมาใช้ในชีวิตประจำวัน	สำนักงานปลัด
๓	ฝึกอาชีพการทำผลิตภัณฑ์สมุนไพร	เพื่อให้นักเรียนโรงเรียนผู้สูงอายุมีอาชีพเพื่อการดำรงชีพ	นักเรียนโรงเรียนผู้สูงอายุวังวิเศษ			๓๐,๐๐๐ (งบ อบต.)	๓๐,๐๐๐ (งบ อบต.)	๓๐,๐๐๐ (งบ อบต.)	จำนวนนักเรียนโรงเรียนผู้สูงอายุ	นักเรียนโรงเรียนผู้สูงอายุมีอาชีพในการดำรงชีพ	สำนักงานปลัด
๔	ฝึกอาชีพการทำขนมไทย	เพื่อให้นักเรียนโรงเรียนผู้สูงอายุมีอาชีพเพื่อการดำรงชีพ	นักเรียนโรงเรียนผู้สูงอายุวังวิเศษ			๓๐,๐๐๐ (งบ อบต.)	๓๐,๐๐๐ (งบ อบต.)	๓๐,๐๐๐ (งบ อบต.)	จำนวนนักเรียนโรงเรียนผู้สูงอายุ	นักเรียนโรงเรียนผู้สูงอายุมีอาชีพในการดำรงชีพ	สำนักงานปลัด

๕.๕ แผนงานการศาสนา วัฒนธรรมและนันทนาการ

ที่	โครงการ	วัตถุประสงค์	เป้าหมาย (ผลผลิตของโครงการ)	งบประมาณและที่มา					ตัวชี้วัด (KPI)	ผลลัพธ์ที่คาดว่าจะได้รับ	หน่วยงานที่รับผิดชอบ
				๒๕๖๑ (บาท)	๒๕๖๒ (บาท)	๒๕๖๓ (บาท)	๒๕๖๔ (บาท)	๒๕๖๕ (บาท)			
๑	วังมะปรางเหนือรักสุขภาพ	เพื่อให้พนักงานกีฬาได้มีอุปกรณ์ในการฝึกซ้อมก่อนเข้าร่วมแข่งขัน และส่งเสริมการออกกำลังกายในชุมชน	-สนับสนุนอุปกรณ์กีฬาให้แก่ศูนย์กีฬาแต่ละหมู่บ้าน -ส่งเสริมการออกกำลังกาย	๗๐,๐๐๐ (งบ อบต.)	๗๐,๐๐๐ (งบ อบต.)	๗๐,๐๐๐ (งบ อบต.)	๗๐,๐๐๐ (งบ อบต.)	๗๐,๐๐๐ (งบ อบต.)	จำนวนสถานที่ที่ได้รับการสนับสนุน	นักกีฬาของแต่ละหมู่บ้านและนักกีฬาของโรงเรียนได้มีอุปกรณ์ในการฝึกซ้อม	สำนักงานปลัด
๒	การแข่งขันกีฬา อบต.วังมะปรางเหนือ ด้านยาเสพติด การส่งนักกีฬาเข้าร่วมการแข่งขันกับหน่วยงานอื่นที่ อบต.เป็นเจ้าของ และหน่วยงานอื่นเป็นเจ้าของ	เพื่อเป็นการรณรงค์ให้ประชาชน เยาวชน ในพื้นที่ อบต.วังมะปรางเหนือ ใช้เวลาว่างในการออกกำลังกาย หันมาดูแลสุขภาพ ห่างไกลยาเสพติด	เพื่อสร้างสุขภาพที่แข็งแรง และสร้างความสามัคคี และการส่งทีมกีฬาเข้าร่วมแข่งขันกับหน่วยงานอื่น ๆ	๒๗๐,๐๐๐ (งบ อบต.)	๒๗๐,๐๐๐ (งบ อบต.)	๒๗๐,๐๐๐ (งบ อบต.)	๒๗๐,๐๐๐ (งบ อบต.)	๒๗๐,๐๐๐ (งบ อบต.)	กิจกรรม/ปี	ประชาชนได้ร่วมการแข่งขันกีฬา มีร่างกายที่แข็งแรงและสร้างความสามัคคี	สำนักงานปลัด

๕.๕ แผนงานสาธารณสุข

ที่	โครงการ	วัตถุประสงค์	เป้าหมาย (ผลผลิตของโครงการ)	งบประมาณและที่มา					ตัวชี้วัด (KPI)	ผลลัพธ์ที่คาดว่าจะได้รับ	หน่วยงานที่รับผิดชอบ
				๒๕๖๑ (บาท)	๒๕๖๒ (บาท)	๒๕๖๓ (บาท)	๒๕๖๔ (บาท)	๒๕๖๕ (บาท)			
๑	การสนับสนุนสาธารณสุขมูลฐาน	เพื่อให้ศูนย์สาธารณสุขมูลฐานชุมชนมีงบประมาณในการดำเนินการตามแผนงานต่าง ๆ	สนับสนุนงบประมาณในการดำเนินงานของศูนย์อาสาสมัครสาธารณสุขชุมชนแต่ละหมู่บ้าน หมู่บ้านละ ๑๕,๐๐๐ บาท จำนวน ๑๐ หมู่บ้าน	๑๕๐,๐๐๐ (งบ อบต.)	๑๕๐,๐๐๐ (งบ อบต.)	๑๕๐,๐๐๐ (งบ อบต.)	๑๕๐,๐๐๐ (งบ อบต.)	๑๕๐,๐๐๐ (งบ อบต.)	กิจกรรม/ปี	ประชาชนมีสุขภาพอนามัยที่ดีขึ้น	สำนักงานปลัด
๒	การรณรงค์ป้องกัน ควบคุม และดูแลรักษาโรคที่มีแมลงและแมงเป็นพาหะ	เพื่อให้ประชาชนในเขตพื้นที่ อบต. มีสุขภาพที่ดีและแข็งแรงปลอดภัยจากโรคภัยไข้เจ็บ	สนับสนุนงบประมาณในการดำเนินการประชาสัมพันธ์รณรงค์ การป้องกัน การควบคุมและการดูแลรักษาให้ห่างไกลจาก - โรคไข้เลือดออก - โรคชิคุนกุนยา รวมถึงค่าวัสดุอุปกรณ์ต่าง ๆ ที่เกี่ยวข้อง ฯลฯ	๕๐,๐๐๐ (งบ อบต.)	๕๐,๐๐๐ (งบ อบต.)	๕๐,๐๐๐ (งบ อบต.)	๕๐,๐๐๐ (งบ อบต.)	๕๐,๐๐๐ (งบ อบต.)	กิจกรรม/ปี	ประชาชนรู้วิธีการป้องกันและรักษาตัวเองให้ปลอดภัยจากโรคภัยไข้เจ็บต่าง ๆ	สำนักงานปลัด
๓	พระราชดำริด้านสาธารณสุข ฯลฯ	เพื่อให้คณะกรรมการหมู่บ้านมีงบประมาณในการดำเนินการตามโครงการพระราชดำริด้านสาธารณสุข ฯลฯ	สนับสนุนงบประมาณในการดำเนินงานของคณะกรรมการหมู่บ้าน หมู่บ้านละ ๒๐,๐๐๐ บาท จำนวน ๑๐ หมู่บ้าน	๒๐๐,๐๐๐ (งบ อบต.)	๒๐๐,๐๐๐ (งบ อบต.)	๒๐๐,๐๐๐ (งบ อบต.)	๒๐๐,๐๐๐ (งบ อบต.)	๒๐๐,๐๐๐ (งบ อบต.)	กิจกรรม/ปี	ประชาชนมีสุขภาพอนามัยที่ดีขึ้น	สำนักงานปลัด

ที่	โครงการ	วัตถุประสงค์	เป้าหมาย (ผลผลิตของโครงการ)	งบประมาณและที่มา					ตัวชี้วัด (KPI)	ผลลัพธ์ที่คาดว่าจะได้รับ	หน่วยงานที่รับผิดชอบ
				๒๕๖๑ (บาท)	๒๕๖๒ (บาท)	๒๕๖๓ (บาท)	๒๕๖๔ (บาท)	๒๕๖๕ (บาท)			
๔	โครงการสัตว์ปลอดโรค คนปลอดภัย จากโรคพิษสุนัขบ้า ตามพระปณิธาน ศาสตราจารย์ ดร. สมเด็จพระเจ้าน้องนางเธอ เจ้าฟ้าจุฬาภรณวลัยลักษณ์ อัครราชกุมารี กรมพระศรีสวางควัฒนวรชัตติยราชนารี	การรณรงค์ ป้องกัน ควบคุม และดูแลรักษาโรคพิษสุนัขบ้า	สนับสนุนงบประมาณในการดำเนินการประชาสัมพันธ์รณรงค์ การป้องกัน การควบคุมและการดูแลรักษาให้ห่างไกลจาก - โรคพิษสุนัขบ้า ฯ ล ฯ	๔๐,๐๐๐ (งบ อบต.)	๔๐,๐๐๐ (งบ อบต.)	๔๐,๐๐๐ (งบ อบต.)	๔๐,๐๐๐ (งบ อบต.)	๔๐,๐๐๐ (งบ อบต.)	กิจกรรม/ปี	ประชาชนรู้วิธีการป้องกันและรักษาตัวเองให้ปลอดภัยจากโรคภัยไข้เจ็บต่างๆ	สำนักงานปลัด
๕	การรณรงค์ ควบคุม การป้องกันและการแก้ไขปัญหา มลภาวะเป็นพิษ	เพื่อแก้ไขปัญหาภาวะไม่พึงประสงค์เพื่อสุขภาพที่ดีของประชาชน	แก้ไขปัญหาภาวะเป็นพิษ	๓๐,๐๐๐ (งบ อบต.)	๓๐,๐๐๐ (งบ อบต.)	๓๐,๐๐๐ (งบ อบต.)	๓๐,๐๐๐ (งบ อบต.)	๓๐,๐๐๐ (งบ อบต.)	กิจกรรม/ปี	ประชาชนมีสุขภาพจิตและสุขภาพกายที่ดี	สำนักงานปลัด

๕.๖ แผนงาน งบกลาง

ที่	โครงการ	วัตถุประสงค์	เป้าหมาย (ผลผลิตของโครงการ)	งบประมาณและที่มา					ตัวชี้วัด (KPI)	ผลลัพธ์ที่คาดว่าจะได้รับ	หน่วยงานที่รับผิดชอบ
				๒๕๖๑ (บาท)	๒๕๖๒ (บาท)	๒๕๖๓ (บาท)	๒๕๖๔ (บาท)	๒๕๖๕ (บาท)			
๑	สนับสนุนเบี้ยยังชีพผู้สูงอายุ	เพื่อให้ผู้สูงอายุมีคุณภาพชีวิตที่ดีขึ้น	สนับสนุนเบี้ยยังชีพผู้สูงอายุที่มีคุณสมบัติเป็นผู้มีสิทธิรับเบี้ยยังชีพ	๕,๐๐๐,๐๐๐ (งบ อบต.)	๕,๐๐๐,๐๐๐ (งบ อบต.)	๕,๐๐๐,๐๐๐ (งบ อบต.)	๕,๐๐๐,๐๐๐ (งบ อบต.)	๕,๐๐๐,๐๐๐ (งบ อบต.)	จำนวนผู้สูงอายุ	ผู้สูงอายุจะได้รับเบี้ยยังชีพ ทุกเดือน ๆ ตามอัตราแบบขั้นบันได จนกว่าจะเสียชีวิต	สำนักงานปลัด
๒	สนับสนุนเบี้ยยังชีพผู้พิการ	เพื่อให้คนพิการมีคุณภาพชีวิตที่ดีขึ้น	สนับสนุนเบี้ยยังชีพคนพิการที่ขอรับเบี้ยยังชีพ	๑,๐๐๐,๐๐๐ (งบ อบต.)	๑,๐๐๐,๐๐๐ (งบ อบต.)	๑,๐๐๐,๐๐๐ (งบ อบต.)	๑,๐๐๐,๐๐๐ (งบ อบต.)	๑,๐๐๐,๐๐๐ (งบ อบต.)	จำนวนคนพิการ	คนพิการจะได้รับเบี้ยยังชีพ ทุกเดือน ๆ ละ ๘๐๐ บาท จนกว่าจะเสียชีวิต	สำนักงานปลัด
๓	สนับสนุนเบี้ยยังชีพผู้ป่วยเอดส์	เพื่อให้ผู้ป่วยเอดส์มีคุณภาพชีวิตที่ดีขึ้น	สนับสนุนเบี้ยยังชีพผู้ป่วยเอดส์ ที่ขอรับสวัสดิการเบี้ยยังชีพ	๔๒,๐๐๐ (งบ อบต.)	๔๒,๐๐๐ (งบ อบต.)	๔๒,๐๐๐ (งบ อบต.)	๔๒,๐๐๐ (งบ อบต.)	๔๒,๐๐๐ (งบ อบต.)	จำนวนผู้ป่วยเอดส์	ผู้ป่วยเอดส์จะได้รับเบี้ยยังชีพ ทุกเดือน ๆ ละ ๕๐๐ บาท จนกว่าจะเสียชีวิต	สำนักงานปลัด

ยุทธศาสตร์จังหวัดที่ ๔ ยุทธศาสตร์การเสริมสร้างความเป็นเลิศในการบริหารจัดการ

- ยุทธศาสตร์การพัฒนาของ อปท.ในเขตจังหวัดตรัง ที่ ๓ ยุทธศาสตร์การพัฒนาและส่งเสริมการมีส่วนร่วมของประชาชน ยุทธศาสตร์ที่ ๖ ยุทธศาสตร์การพัฒนาด้านการยุติมีสุขของท้องถิ่น

๖. ยุทธศาสตร์การพัฒนาด้านการเมือง การบริหาร

๖.๑ แผนงานบริหารงานทั่วไป

ที่	โครงการ	วัตถุประสงค์	เป้าหมาย (ผลผลิตของโครงการ)	งบประมาณและที่มา					ตัวชี้วัด (KPI)	ผลลัพธ์ที่คาดว่าจะได้รับ	หน่วยงานที่รับผิดชอบ
				๒๕๖๑ (บาท)	๒๕๖๒ (บาท)	๒๕๖๓ (บาท)	๒๕๖๔ (บาท)	๒๕๖๕ (บาท)			
๑	อบต. เคลื่อนที่	เพื่อออกบริการ การจัดเก็บภาษีบำรุงท้องที่ บริการตัดผมฟรีตรวจรักษาโรคเบื้องต้น และนวดแผนไทย	ออกบริการประชาชนทุกหมู่บ้านจำนวน ๑๐ หมู่บ้าน ในเขตพื้นที่ อบต. หมู่บ้านๆ ละ ๑ ครั้ง	๔๐,๐๐๐ (งบ อบต.)	๔๐,๐๐๐ (งบ อบต.)	๔๐,๐๐๐ (งบ อบต.)	๔๐,๐๐๐ (งบ อบต.)	๔๐,๐๐๐ (งบ อบต.)	กิจกรรม/ปี	ประชาชนมีความสะดวกในการเข้ารับบริการอย่างทั่วถึง	สำนักงานปลัด
๒	จัดเวทีประชาคมหมู่บ้านเพื่อบูรณาการ การจัดทำแผนพัฒนา แผนชุมชน แผนพัฒนาการเกษตร	เพื่อให้ประชาชนมีส่วนร่วมในการพัฒนาหมู่บ้านของตนเอง โดยการเสนอปัญหาความเดือดร้อนเพื่อนำไปสู่การแก้ไข	จัดเวทีประชาคมทั้ง ๑๐ หมู่บ้านเพื่อบูรณาการการจัดทำแผนชุมชนและแผนพัฒนา ฯลฯ	๒๐,๐๐๐ (งบ อบต.)	๒๐,๐๐๐ (งบ อบต.)	๒๐,๐๐๐ (งบ อบต.)	๒๐,๐๐๐ (งบ อบต.)	๒๐,๐๐๐ (งบ อบต.)	กิจกรรม/ปี	ปัญหาความเดือดร้อนได้รับการแก้ไขและพัฒนาได้ตรงตามความต้องการของแต่ละหมู่บ้าน	สำนักงานปลัด

ที่	โครงการ	วัตถุประสงค์	เป้าหมาย (ผลผลิตของโครงการ)	งบประมาณและที่มา					ตัวชี้วัด (KPI)	ผลลัพธ์ที่คาดว่าจะได้รับ	หน่วยงานที่รับผิดชอบ
				๒๕๖๑ (บาท)	๒๕๖๒ (บาท)	๒๕๖๓ (บาท)	๒๕๖๔ (บาท)	๒๕๖๕ (บาท)			
๓	คนไทยใจอาสา	เพื่อปลูกจิตสำนึกให้ประชาชนมีส่วนร่วมพัฒนาสังคมให้น่าอยู่	จัดกิจกรรมเพื่อให้ประชาชนสำนึกรักและพัฒนาสังคม	๕๐,๐๐๐ (งบ อบต.)	๕๐,๐๐๐ (งบ อบต.)	๕๐,๐๐๐ (งบ อบต.)	๕๐,๐๐๐ (งบ อบต.)	๕๐,๐๐๐ (งบ อบต.)	กิจกรรม/ปี	สังคมน่าอยู่ ประชาชนเกิดความรัก ความสามัคคี	สำนักงานปลัด
๔	ก่อสร้าง ปรับปรุง ที่ทำการ อบต. อาคาร เอนกประสงค์ศาลา ประชุม, ห้องประชุม ฯลฯ	เพื่อให้ประชาชน มีสถานที่ในการดำเนินกิจกรรมต่าง ๆ อย่างสะดวก	ก่อสร้าง ปรับปรุงที่ทำการ อบต.อาคารเอนกประสงค์, ลานเอนกประสงค์, ศาลาประชุม ให้มีความพร้อมในการทำกิจกรรม และการให้บริการประชาชน เป็นต้น	๒๐๐,๐๐๐ (งบ อบต.)	๒๐๐,๐๐๐ (งบ อบต.)	๒๐๐,๐๐๐ (งบ อบต.)	๒๐๐,๐๐๐ (งบ อบต.)	๒๐๐,๐๐๐ (งบ อบต.)	จำนวนครั้งที่ดำเนินการ	ประชาชน มีสถานที่ในการดำเนินการ กิจกรรมอย่างสะดวกและปลอดภัย	สำนักงานปลัด
๕	การส่งเสริมและสนับสนุนกิจกรรมทางการเมืองการปกครอง	เพื่อส่งเสริมและสนับสนุนการปกครองในระบอบประชาธิปไตยที่ถูกต้อง	-รณรงค์ ประชาสัมพันธ์ หลักการปกครองในระบอบประชาธิปไตยที่ถูกต้อง และทั่วถึง -ดำเนินการเลือกตั้งในระดับท้องถิ่น ฯลฯ	๕๐๐,๐๐๐ (งบ อบต.)	๕๐๐,๐๐๐ (งบ อบต.)	๕๐๐,๐๐๐ (งบ อบต.)	๕๐๐,๐๐๐ (งบ อบต.)	๕๐๐,๐๐๐ (งบ อบต.)	จำนวนผู้มาใช้สิทธิเลือกตั้ง	ประชาชนมีความเข้าใจและมีส่วนร่วมในการปกครองระบอบประชาธิปไตยมากขึ้น	สำนักงานปลัด
๖	ส่งเสริมและสนับสนุนกองทุนสวัสดิการชุมชน	เพื่อส่งเสริมสนับสนุนกองทุนสวัสดิการชุมชนโดยให้ประชาชนรู้จักการออม	จัดกิจกรรมและสวัสดิการต่าง ๆ สำหรับสมาชิกกองทุนฯ	๕๐,๐๐๐ (งบ อบต.)	๕๐,๐๐๐ (งบ อบต.)	๕๐,๐๐๐ (งบ อบต.)	๕๐,๐๐๐ (งบ อบต.)	๕๐,๐๐๐ (งบ อบต.)	จำนวนสมาชิก	ประชาชนมีนิสัยรักการออม	สำนักงานปลัด

ที่	โครงการ	วัตถุประสงค์	เป้าหมาย (ผลผลิตของโครงการ)	งบประมาณและที่มา					ตัวชี้วัด (KPI)	ผลลัพธ์ที่คาดว่าจะได้รับ	หน่วยงานที่รับผิดชอบ
				๒๕๖๑ (บาท)	๒๕๖๒ (บาท)	๒๕๖๓ (บาท)	๒๕๖๔ (บาท)	๒๕๖๕ (บาท)			
๗	โครงการปกป้องสถาบันสำคัญของชาติ	เพื่อส่งเสริมความรักความสามัคคีของคนในชาติ	จัดทำโครงการปกป้องสถาบันสำคัญของชาติโดยให้ประชาชนได้มีส่วนร่วมในกิจกรรมดังกล่าว	๑๐๐,๐๐๐ (งบ อบต.)	๑๐๐,๐๐๐ (งบ อบต.)	๑๐๐,๐๐๐ (งบ อบต.)	๑๐๐,๐๐๐ (งบ อบต.)	๑๐๐,๐๐๐ (งบ อบต.)	กิจกรรม/ปี	ประชาชนเกิดความรักความสามัคคี เติบโตคุณพระมหากษัตริย์อันเป็นสถาบันของชาติ	สำนักงานปลัด
๘	หน้าบ้านนำมอง หลังบ้านนำชม	เพื่อเป็นแรงกระตุ้น เด็กเยาวชนประชาชน กลุ่มอาชีพ ผู้นำชุมชนรวมถึงเครือข่ายต่าง ๆ ของแต่ละหมู่บ้าน ได้ตระหนักถึงการมีส่วนร่วม และการร่วมแรงร่วมใจในการพัฒนาหมู่บ้านมุ่งเน้นพัฒนาให้ครอบคลุมในทุก ๆ ด้าน เพื่อพัฒนาไปสู่หมู่บ้านแห่งความสุข	เป็นค่าใช้จ่ายในการดำเนินกิจกรรมและรางวัลใจในการการพัฒนาการบริหารจัดการหมู่บ้าน ของแต่ละหมู่บ้านที่มีความโดดเด่น เป็นเอกลักษณ์ มีหลักการบริหารจัดการที่ดีในทุก ๆ ขั้นตอนและกระบวนการที่ผ่านการตรวจสอบ ผ่านเกณฑ์การประเมิน เป็นที่ยอมรับ สามารถต่อยอดเป็นหมู่บ้านแห่งความสุข และสามารถพัฒนาเป็นแหล่งเรียนรู้ในตำบลได้			๕๐,๐๐๐ (งบ อบต.)	๕๐,๐๐๐ (งบ อบต.)	๕๐,๐๐๐ (งบ อบต.)	จำนวนหมู่บ้านที่เข้าร่วมโครงการ	ทุกหมู่บ้านมีการพัฒนาและมีแรงจูงใจในการพัฒนาหมู่บ้านของตนให้มีการบริหารจัดการที่ดี	สำนักงานปลัด

ที่	โครงการ	วัตถุประสงค์	เป้าหมาย (ผลผลิตของโครงการ)	งบประมาณและที่มา					ตัวชี้วัด (KPI)	ผลลัพธ์ที่คาดว่าจะได้รับ	หน่วยงานที่รับผิดชอบ
				๒๕๖๑ (บาท)	๒๕๖๒ (บาท)	๒๕๖๓ (บาท)	๒๕๖๔ (บาท)	๒๕๖๕ (บาท)			
๙	อุดหนุนโครงการศูนย์ปฏิบัติการร่วมในการช่วยเหลือประชาชนขององค์กรปกครองส่วนท้องถิ่น (ระดับอำเภอวังวิเศษ)	เพื่ออุดหนุนโครงการศูนย์ปฏิบัติการร่วมในการช่วยเหลือประชาชนขององค์กรปกครองส่วนท้องถิ่น (ระดับอำเภอวังวิเศษ)	จัดตั้งสถานที่กลางสำหรับเป็นศูนย์ปฏิบัติการร่วมในการช่วยเหลือประชาชนขององค์กรปกครองส่วนท้องถิ่น	๒๐,๐๐๐ (งบ อบต.)	๒๐,๐๐๐ (งบ อบต.)	๒๐,๐๐๐ (งบ อบต.)	๒๐,๐๐๐ (งบ อบต.)	๒๐,๐๐๐ (งบ อบต.)	จำนวนครั้ง/ปี	องค์กรปกครองส่วนท้องถิ่นมีสถานที่กลาง ซึ่งเป็นแหล่งข้อมูลข่าวสารในการช่วยเหลือประชาชนขององค์กรปกครองส่วนท้องถิ่นในเขตพื้นที่อำเภอวังวิเศษ รวมทั้งเป็นศูนย์รวมกฎหมาย ระเบียบ ข้อบังคับ ฯลฯ	สำนักงานปลัด
๑๐	โครงการพัฒนาศักยภาพบุคลากร อบต.วังมะปรางเหนือ	เพื่อเพิ่มประสิทธิภาพในการปฏิบัติงาน และมีความรู้ความเข้าใจเกี่ยวกับบทบาทหน้าที่ขององค์กรปกครองส่วนท้องถิ่น	คณะผู้บริหาร สมาชิกสภา พนักงานส่วนตำบล พนักงานจ้าง			๓๐๐,๐๐๐ (งบ อบต.)	๓๐๐,๐๐๐ (งบ อบต.)	๓๐๐,๐๐๐ (งบ อบต.)	กิจกรรม/ปี	บุคลากรมีความรู้ความเข้าใจเกี่ยวกับบทบาทหน้าที่ของ อบต. และปฏิบัติหน้าที่ตามระเบียบ ข้อบังคับอย่างถูกต้อง	สำนักงานปลัด

ที่	โครงการ	วัตถุประสงค์	เป้าหมาย (ผลผลิตของโครงการ)	งบประมาณและที่มา					ตัวชี้วัด (KPI)	ผลลัพธ์ที่คาดว่าจะได้รับ	หน่วยงานที่รับผิดชอบ
				๒๕๖๑ (บาท)	๒๕๖๒ (บาท)	๒๕๖๓ (บาท)	๒๕๖๔ (บาท)	๒๕๖๕ (บาท)			
๑๑	โครงการพัฒนาศักยภาพผู้นำชุมชนตัวแทนประชาคม การจัดทำแผนพัฒนาท้องถิ่น	เพื่อให้ความรู้ ความเข้าใจ เกี่ยวกับการจัดทำแผนพัฒนาท้องถิ่น	สมาชิกสภา อบต. ผู้นำชุมชน ตัวแทนประชาคมและผู้ที่มีส่วนเกี่ยวข้อง			๒๐,๐๐๐ (งบ อบต.)	๒๐,๐๐๐ (งบ อบต.)	๒๐,๐๐๐ (งบ อบต.)	กิจกรรม/ปี	สมาชิกสภา อบต. ผู้นำชุมชน ตัวแทนประชาคม มีความรู้ความเข้าใจในการจัดทำแผนพัฒนาท้องถิ่น	สำนักงานปลัด
๑๒	โครงการ “คลินิกประปา อบต.เดิม น้ำใจให้ประชาชน”	เพื่อออกบริการ ช่วยแนะนำ ดูแลระบบประปา การเปลี่ยนก๊อกน้ำ สายชำระ และเปลี่ยนก๊อกประหยัดน้ำ รับฟังปัญหาความเดือดร้อนของประชาชน เพื่อนำไปสู่การแก้ไข	เพื่อเพิ่มความพร้อมในการบริการระบบประปา	๒๐,๐๐๐ (งบ อบต.)	๒๐,๐๐๐ (งบ อบต.)	๒๐,๐๐๐ (งบ อบต.)	๒๐,๐๐๐ (งบ อบต.)	๒๐,๐๐๐ (งบ อบต.)	จำนวนครัวเรือน ผู้ใช้น้ำประปา/ปี	ระบบประปาที่มีคุณภาพและประสิทธิภาพ	กองคลัง
๑๓	โครงการปรับปรุงแผนที่ภาษีและทะเบียนทรัพย์สิน	เพื่อประสิทธิภาพของข้อมูล รายละเอียดเกี่ยวกับทรัพย์สินต่างๆ ของประชาชนไว้ใช้สำหรับการจัดเก็บภาษี สามารถนำไปใช้เป็นเครื่องมือในการเร่งรัดติดตามจัดเก็บรายได้ครบถ้วน ถูกต้อง และเป็นธรรมแก่ผู้มีหน้าที่เสียภาษีอย่างแท้จริง	เพื่อที่จะดำเนินการจัดทำแผนที่ภาษีและทะเบียนทรัพย์สินให้ครอบคลุมพื้นที่ทั้งหมดของ อบต.วังมะปรางเหนือ	๒๐,๐๐๐ (งบ อบต.)	๒๐,๐๐๐ (งบ อบต.)	๒๐,๐๐๐ (งบ อบต.)	๒๐,๐๐๐ (งบ อบต.)	๒๐,๐๐๐ (งบ อบต.)	จำนวนผู้ชำระภาษี/ปี	รายได้เพิ่มขึ้น มีฐานข้อมูลครบถ้วน มีระบบการจัดเก็บภาษีที่แน่นอน ถูกต้อง และเป็นธรรม	กองคลัง
๑๔	โครงการจ้างเหมา	เพื่อให้มีข้อมูลแผนที่ภาษี	ครอบคลุมพื้นที่ของ อบต.วัง		๕๐๐,๐๐๐	๕๐๐,๐๐๐	๓๐๐,๐๐๐	๒๐๐,๐๐๐	จำนวนข้อมูล	รายได้เพิ่มขึ้น	กองคลัง

ที่	โครงการ	วัตถุประสงค์	เป้าหมาย (ผลผลิตของโครงการ)	งบประมาณและที่มา					ตัวชี้วัด (KPI)	ผลลัพธ์ที่คาดว่าจะได้รับ	หน่วยงานที่รับผิดชอบ
				๒๕๖๑ (บาท)	๒๕๖๒ (บาท)	๒๕๖๓ (บาท)	๒๕๖๔ (บาท)	๒๕๖๕ (บาท)			
	สำรวจข้อมูลแผนที่ภาษี (ภาคสนาม)	ที่ดิน และสิ่งปลูกสร้างที่ครบถ้วนรองรับการจัดเก็บภาษีตาม พ.ร.บ.ภาษีที่ดิน และสิ่งปลูกสร้าง พ.ศ. ๒๕๖๒	มะพร้าวเหนือทั้งหมด โดยมีแปลงที่ดินประมาณ ๖,๐๐๐ แปลง		(งบ อบต.)	(งบ อบต.)	(งบ อบต.)	(งบ อบต.)	แผนที่ภาษี	มีฐานข้อมูลครบถ้วน มีระบบการจัดเก็บภาษีที่แน่นอน ถูกต้อง และเป็นธรรม	

๖.๒ แผนงานการรักษาความสงบภายใน

ที่	โครงการ	วัตถุประสงค์	เป้าหมาย (ผลผลิตของโครงการ)	งบประมาณและที่มา					ตัวชี้วัด (KPI)	ผลลัพธ์ที่คาดว่าจะได้รับ	หน่วยงานที่รับผิดชอบ
				๒๕๖๑ (บาท)	๒๕๖๒ (บาท)	๒๕๖๓ (บาท)	๒๕๖๔ (บาท)	๒๕๖๕ (บาท)			
๑	ฝึกอบรบ ทบพวน/จัดตั้งสมาชิกอาสาป้องกันฝ่ายพลเรือน (อปพร.)	ฝึกอบรบ ทบพวน/จัดตั้งสมาชิกอาสาป้องกันฝ่ายพลเรือน (อปพร.)	ฝึกอบรบ ทบพวน/จัดตั้งสมาชิก อปพร.และ อปพร. ชุดใหม่	๑๐๐,๐๐๐ (งบ อบต.)	๑๐๐,๐๐๐ (งบ อบต.)	๑๐๐,๐๐๐ (งบ อบต.)	๑๐๐,๐๐๐ (งบ อบต.)	๑๐๐,๐๐๐ (งบ อบต.)	จำนวนผู้เข้าร่วมโครงการ/ปี	มีความพร้อมในการป้องกันและบรรเทาสาธารณภัย	สำนักงานปลัด

๖.๓ แผนงานงบกลาง

ที่	โครงการ	วัตถุประสงค์	เป้าหมาย (ผลผลิตของโครงการ)	งบประมาณและที่มา					ตัวชี้วัด (KPI)	ผลลัพธ์ที่คาดว่าจะได้รับ	หน่วยงานที่รับผิดชอบ
				๒๕๖๑ (บาท)	๒๕๖๒ (บาท)	๒๕๖๓ (บาท)	๒๕๖๔ (บาท)	๒๕๖๕ (บาท)			
๑	เงินสมทบระบบหลักประกันสุขภาพ	เพื่อจ่ายสมทบกองทุนหลักประกันสุขภาพ ตามโครงการจัดระบบหลักประกันสุขภาพระดับท้องถิ่น	จ่ายงบประมาณสมทบตามโครงการจัดระบบหลักประกันสุขภาพระดับท้องถิ่น	๑๑๐,๐๐๐ (งบ อบต.)	๑๑๐,๐๐๐ (งบ อบต.)	๑๑๐,๐๐๐ (งบ อบต.)	๑๑๐,๐๐๐ (งบ อบต.)	๑๑๐,๐๐๐ (งบ อบต.)	จำนวนครั้ง/ปี	ประชาชนได้รับการบริการด้านสุขภาพที่ดี	สำนักงานปลัด

ที่	โครงการ	วัตถุประสงค์	เป้าหมาย (ผลผลิตของโครงการ)	งบประมาณและที่มา					ตัวชี้วัด (KPI)	ผลลัพธ์ที่คาดว่าจะได้รับ	หน่วยงานที่รับผิดชอบ
				๒๕๖๑ (บาท)	๒๕๖๒ (บาท)	๒๕๖๓ (บาท)	๒๕๖๔ (บาท)	๒๕๖๕ (บาท)			
๒	สนับสนุนงบประมาณให้หน่วยงานอื่นตามอำนาจหน้าที่/ภาวะผูกพัน	เพื่อให้การบริหารและปฏิบัติงานของ อบต. เป็นไปตามภารกิจและอำนาจหน้าที่ที่กฎหมายกำหนด	สนับสนุนงบประมาณให้หน่วยงานอื่น ๆ ดำเนินตามภารกิจ อำนาจหน้าที่ ของ อบต.	๑๐๐,๐๐๐ (งบ อบต.)	๑๐๐,๐๐๐ (งบ อบต.)	๑๐๐,๐๐๐ (งบ อบต.)	๑๐๐,๐๐๐ (งบ อบต.)	๑๐๐,๐๐๐ (งบ อบต.)	จำนวนครั้ง/ปี	สามารถดำเนินงานตามภารกิจอำนาจหน้าที่ได้ครบคลุมและครบถ้วน	สำนักงานปลัด
๓	ค่าใช้จ่ายเพื่อช่วยเหลือประชาชนตามอำนาจหน้าที่ขององค์กรปกครองส่วนท้องถิ่น	เพื่อจ่ายในกรณีจำเป็นเร่งด่วนหรือบรรเทา	เพื่อบรรเทาความเดือดร้อนของประชาชน	๓๐๐,๐๐๐ (งบ อบต.)	๓๐๐,๐๐๐ (งบ อบต.)	๓๐๐,๐๐๐ (งบ อบต.)	๓๐๐,๐๐๐ (งบ อบต.)	๓๐๐,๐๐๐ (งบ อบต.)	จำนวนครั้ง/ปี	ประชาชนที่ได้รับความสะดวกได้รับ การช่วยเหลือ	สำนักงานปลัด

**บัญชีสรุปโครงการพัฒนา
แผนพัฒนาท้องถิ่น (พ.ศ.๒๕๖๑-๒๕๖๕)
องค์การบริหารส่วนตำบลวังมะปรางเหนือ อำเภอวังวิเศษ จังหวัดตรัง**

ยุทธศาสตร์	ปี ๒๕๖๑		ปี ๒๕๖๒		ปี ๒๕๖๓		ปี ๒๕๖๔		ปี ๒๕๖๕		รวม ๕ ปี	
	จำนวนโครงการ	งบประมาณ (บาท)	จำนวนโครงการ	งบประมาณ (บาท)	จำนวนโครงการ	งบประมาณ (บาท)	จำนวนโครงการ	งบประมาณ (บาท)	จำนวนโครงการ	งบประมาณ (บาท)	จำนวนโครงการ	งบประมาณ (บาท)
๑) ยุทธศาสตร์ที่ ๑												
๑.๑ แผนงานการรักษาความสงบภายใน	-	-	-	-	-	-	-	-	-	-	-	-
๑.๒ แผนงานเคหะและชุมชน	-	-	-	-	-	-	-	-	-	-	-	-
๑.๓ แผนงานอุตสาหกรรมและการโยธา	๒	๙,๑๓๙,๖๐๐	๔	๑๒,๖๘๔,๖๐๐	๖	๒๑,๕๑๐,๐๐๐	๓	๑๙,๖๔๓,๐๐๐	๑	๓,๗๕๐,๐๐๐	๑๖	๘๑,๙๙๓,๔๐๐
๑.๔ แผนงานการเกษตร	-	-	-	-	-	-	-	-	-	-	-	-
๑.๕ แผนงานการพาณิชย์	-	-	-	-	-	-	-	-	-	-	-	-
รวม	๒	๑๐,๙๘๗,๒๐๐	๔	๒๖,๑๐๓,๒๐๐	๖	๒๑,๕๑๐,๐๐๐	๓	๑๙,๖๔๓,๐๐๐	๑	๓,๗๕๐,๐๐๐	๑๖	๘๑,๙๙๓,๔๐๐
๒) ยุทธศาสตร์ที่ ๒												
๒.๑ แผนงานสร้างความเข้มแข็งของชุมชน	-	-	-	-	-	-	-	-	-	-	-	-
๒.๒ แผนงานการศาสนาวัฒนธรรมและนันทนาการ	-	-	-	-	-	-	-	-	-	-	-	-
๒.๓ แผนงานการเกษตร	-	-	-	-	-	-	-	-	-	-	-	-
รวม	-	-	-	-	-	-	-	-	-	-	-	-
๓) ยุทธศาสตร์ที่ ๓												
๓.๑ แผนงานบริหารงานทั่วไป	-	-	-	-	-	-	-	-	-	-	-	-
๓.๒ แผนงานการศึกษา	-	-	-	-	-	-	-	-	-	-	-	-
๓.๓ แผนงานสร้างความเข้มแข็งของชุมชน	-	-	-	-	-	-	-	-	-	-	-	-
๓.๔ แผนงานการศาสนา วัฒนธรรมและนันทนาการ	-	-	-	-	-	-	-	-	-	-	-	-
รวม	-	-	-	-	-	-	-	-	-	-	-	-
๔) ยุทธศาสตร์ที่ ๔												
๔.๑ แผนงานสร้างความเข้มแข็งของชุมชน	-	-	-	-	-	-	-	-	-	-	-	-
๔.๒ แผนงานการเกษตร	-	-	-	-	-	-	-	-	-	-	-	-
รวม	-	-	-	-	-	-	-	-	-	-	-	-

ยุทธศาสตร์	ปี ๒๕๖๑		ปี ๒๕๖๒		ปี ๒๕๖๓		ปี ๒๕๖๔		ปี ๒๕๖๕		รวม ๕ ปี	
	จำนวนโครงการ	งบประมาณ (บาท)	จำนวนโครงการ	งบประมาณ (บาท)	จำนวนโครงการ	งบประมาณ (บาท)	จำนวนโครงการ	งบประมาณ (บาท)	จำนวนโครงการ	งบประมาณ (บาท)	จำนวนโครงการ	งบประมาณ (บาท)
๕) ยุทธศาสตร์ที่ ๕												
๕.๑ แผนงานรักษาความสงบภายใน	-	-	-	-	-	-	-	-	-	-	-	-
๕.๒ แผนงานสังคมสงเคราะห์	-	-	-	-	-	-	-	-	-	-	-	-
๕.๓ แผนงานสร้างความเข้มแข็งของชุมชน	-	-	-	-	-	-	-	-	-	-	-	-
๕.๔ แผนงานการศาสนา วัฒนธรรมและ นันทนาการ	-	-	-	-	-	-	-	-	-	-	-	-
๕.๕ แผนงานสาธารณสุข	-	-	-	-	-	-	-	-	-	-	-	-
๕.๖ แผนงานงบบกลาง	-	-	-	-	-	-	-	-	-	-	-	-
รวม	-	-	-	-	-	-	-	-	-	-	-	-
๑) ยุทธศาสตร์ที่ ๖												
๖.๑ แผนงานบริหารงานทั่วไป	-	-	-	-	-	-	-	-	-	-	-	-
๖.๒ แผนงานการรักษาความสงบภายใน	-	-	-	-	-	-	-	-	-	-	-	-
๖.๓ แผนงานงบบกลาง	-	-	-	-	-	-	-	-	-	-	-	-
รวม	๒	๑๐,๙๘๗,๒๐๐	๔	๒๖,๑๐๓,๒๐๐	๖	๒๑,๕๑๐,๐๐๐	๓	๑๙,๖๔๓,๐๐๐	๑	๓,๗๕๐,๐๐๐	๑๖	๘๑,๙๙๓,๔๐๐
รวมทั้งสิ้น	๒	๑๐,๙๘๗,๒๐๐	๔	๒๖,๑๐๓,๒๐๐	๖	๒๑,๕๑๐,๐๐๐	๓	๑๙,๖๔๓,๐๐๐	๑	๓,๗๕๐,๐๐๐	๑๖	๘๑,๙๙๓,๔๐๐

รายละเอียดโครงการพัฒนา
แผนพัฒนาท้องถิ่น (พ.ศ.๒๕๖๑ - ๒๕๖๕)
สำหรับ ประสานโครงการพัฒนาองค์การบริหารส่วนจังหวัด
องค์การบริหารส่วนตำบลวังมะปรางเหนือ

- ก. ยุทธศาสตร์จังหวัดที่ ๑ ยุทธศาสตร์การสร้างฐานเศรษฐกิจของจังหวัด (ด้านเกษตรกรรม อุตสาหกรรม และการท่องเที่ยว) ที่มั่นคงและมีเสถียรภาพ
- ข. ยุทธศาสตร์การพัฒนาของ อปท. ในเขตจังหวัดตรัง ที่ ๑ ยุทธศาสตร์การพัฒนาด้านโครงสร้างพื้นฐานควบคู่การท่องเที่ยวเชิงอนุรักษ์
๑. ยุทธศาสตร์การพัฒนาด้านโครงสร้างพื้นฐาน

๑.๑ แผนงานอุตสาหกรรมและการโยธา

ที่	โครงการ	วัตถุประสงค์	เป้าหมาย (ผลผลิตของโครงการ)	งบประมาณและที่มา					ตัวชี้วัด (KPI)	ผลลัพธ์ที่คาดว่าจะได้รับ	หน่วยงานที่รับผิดชอบหลัก
				๒๕๖๑ (บาท)	๒๕๖๒ (บาท)	๒๕๖๓ (บาท)	๒๕๖๔ (บาท)	๒๕๖๕ (บาท)			
๑	ก่อสร้างถนนลาดยางพาราแคฟซีล สาย หมู่ที่ ๑ - หมู่ที่ ๙ ทอนแจ้	เพื่อให้ประชาชนในเขตพื้นที่ตำบลวังมะปรางเหนือและตำบลใกล้เคียง ได้มีถนนสำหรับการคมนาคมและขนถ่ายผลผลิตได้อย่างสะดวกและรวดเร็ว	กว้าง ๖ เมตร ระยะทาง ๒,๔๖๐ เมตร จุดเริ่ม N ๘๕๘๗๓๖ E ๕๔๔๓๘๐ จุดสิ้นสุด N ๘๕๘๘๔๖ E ๕๔๑๗๒๓		๙,๓๐๐,๐๐๐ (อบต./อบจ.)				ระยะทางที่ดำเนินการ	มีเส้นทางในการคมนาคมสะดวก	กองช่าง
๒	ก่อสร้างถนนลาดยางพาราแคฟซีล ตง.ถ๘๘-๐๑๕ ต่อเขต อบต. กะลาเส (พรุเดี่ยว)-ต่อเขต อบต.วังมะปราง (บางนา) (สายพรุเดี่ยว - กะลาเส หมู่ที่ ๓)	เพื่อให้ประชาชนในเขตพื้นที่ตำบลวังมะปรางเหนือและตำบลใกล้เคียง ได้มีถนนสำหรับการคมนาคมและขนถ่ายผลผลิตได้อย่างสะดวกและรวดเร็ว	กว้าง ๖ เมตร ระยะทาง ๑,๖๗๐ เมตร (ต่อเนื่อง) จุดเริ่ม N ๔๕๔๐๕๐ E ๕๓๗๙๒๕ จุดสิ้นสุด N ๘๕๓๓๙๕ E ๕๓๙๓๒๒		๖,๓๒๐,๐๐๐ (อบต./อบจ.)				ระยะทางที่ดำเนินการ	มีเส้นทางในการคมนาคมสะดวก	กองช่าง

ที่	โครงการ	วัตถุประสงค์	เป้าหมาย (ผลผลิตของโครงการ)	งบประมาณและที่มา					ตัวชี้วัด (KPI)	ผลลัพธ์ที่คาดว่าจะได้รับ	หน่วยงานที่รับผิดชอบหลัก
				๒๕๖๑ (บาท)	๒๕๖๒ (บาท)	๒๕๖๓ (บาท)	๒๕๖๔ (บาท)	๒๕๖๕ (บาท)			
๓	ก่อสร้างถนนลาดยางรอบอ่างเก็บน้ำบ้านวังวิเศษ	เพื่อให้ประชาชนในเขตพื้นที่ตำบลวังมะปรางเหนือและตำบลใกล้เคียง ได้มีถนนสำหรับการคมนาคมและขนถ่ายผลผลิตได้อย่างสะดวกและรวดเร็วเพื่อเพิ่มความสะดวกและความปลอดภัยในการเดินทางไปสู่แหล่งท่องเที่ยว	กว้าง ๖ เมตร ระยะทาง ๒,๑๒๐ เมตร				๑๐,๘๒๐,๐๐๐ (อบต./อบจ.)		ระยะทางที่ดำเนินการ	มีเส้นทางในการคมนาคมสะดวก	กองช่าง
๔	ก่อสร้างถนนลาดยางสาย สปก. หมู่ที่ ๑ - หมู่ที่ ๙ ทอนแจ้	เพื่อให้ประชาชนในเขตพื้นที่ตำบลวังมะปรางเหนือและตำบลใกล้เคียง ได้มีถนนสำหรับการคมนาคมและขนถ่ายผลผลิตได้อย่างสะดวกและรวดเร็ว	กว้าง ๖ เมตร ระยะทาง ๒,๔๖๐ เมตร	๖,๑๙๙,๒๐๐ (อบต./อบจ.)					ระยะทางที่ดำเนินการ	มีเส้นทางในการคมนาคมสะดวก	กองช่าง
๕	ก่อสร้างถนนลาดยางสายต้นไทร หมู่ที่ ๖	เพื่อให้ประชาชนในเขตพื้นที่ตำบลวังมะปรางเหนือและตำบลใกล้เคียง ได้มีถนนสำหรับการคมนาคมและขนถ่ายผลผลิตได้อย่างสะดวกและรวดเร็ว	กว้าง ๖ เมตร ระยะทาง ๑,๙๐๐ เมตร (ต่อเนื่อง)	๔,๗๘๘,๐๐๐ (อบต./อบจ.)					ระยะทางที่ดำเนินการ	มีเส้นทางในการคมนาคมสะดวก	กองช่าง
๖	ก่อสร้างถนนลาดยางสาย สปก. หมู่ที่ ๑ - หมู่ที่ ๙ ทอนแจ้	เพื่อให้ประชาชนในเขตพื้นที่ตำบลวังมะปรางเหนือและตำบลใกล้เคียง ได้มีถนนสำหรับการคมนาคมและขนถ่ายผลผลิตได้อย่างสะดวกและรวดเร็ว	กว้าง ๖ เมตร ระยะทาง ๒,๔๖๐ เมตร		๖,๑๙๙,๒๐๐ (อบต./อบจ.)				ระยะทางที่ดำเนินการ	มีเส้นทางในการคมนาคมสะดวก	กองช่าง

ที่	โครงการ	วัตถุประสงค์	เป้าหมาย (ผลผลิตของโครงการ)	งบประมาณและที่มา					ตัวชี้วัด (KPI)	ผลลัพธ์ที่คาดว่าจะได้รับ	หน่วยงานที่รับผิดชอบหลัก
				๒๕๖๑ (บาท)	๒๕๖๒ (บาท)	๒๕๖๓ (บาท)	๒๕๖๔ (บาท)	๒๕๖๕ (บาท)			
๗	ก่อสร้างถนนลาดยางสายอ่าวกลาง – ไทรทอง หมู่ที่ ๑๐	เพื่อให้ประชาชนในเขตพื้นที่ตำบลวังมะปรางเหนือและตำบลใกล้เคียง ได้มีถนนสำหรับการคมนาคมและขนถ่ายผลผลิตได้อย่างสะดวกและรวดเร็ว	กว้าง ๖ เมตร ระยะทาง ๑,๗๐๐ เมตร		๔,๒๘๔,๐๐๐ (อบต./อบจ.)				ระยะทางที่ดำเนินการ	มีเส้นทางในการคมนาคมสะดวก	กองช่าง
๘	ก่อสร้างถนนคอนกรีตสายวังทอง – เทศบาล หมู่ที่ ๘	เพื่อให้ประชาชนในเขตพื้นที่ตำบลวังมะปรางเหนือและตำบลใกล้เคียง ได้มีถนนสำหรับการคมนาคมและขนถ่ายผลผลิตได้อย่างสะดวกและรวดเร็ว	กว้าง ๖ เมตร ระยะทาง ๑,๐๐๐ เมตร			๒,๒๖๐,๐๐๐ (อบต./อบจ.)			ระยะทางที่ดำเนินการ	มีเส้นทางในการคมนาคมสะดวก	กองช่าง
๙	ก่อสร้างถนนลาดยางสายบางนาว – บางกุ้ง หมู่ที่ ๒	เพื่อให้ประชาชนในเขตพื้นที่ตำบลวังมะปรางเหนือและตำบลใกล้เคียง ได้มีถนนสำหรับการคมนาคมและขนถ่ายผลผลิตได้อย่างสะดวกและรวดเร็ว	กว้าง ๖ เมตร ระยะทาง ๑,๓๘๐ เมตร			๓,๗๘๐,๐๐๐ (อบต./อบจ.)			ระยะทางที่ดำเนินการ	มีเส้นทางในการคมนาคมสะดวก	กองช่าง
๑๐	ก่อสร้างถนนคอนกรีตสายวังทอง – เทศบาล หมู่ที่ ๘	เพื่อให้ประชาชนในเขตพื้นที่ตำบลวังมะปรางเหนือและตำบลใกล้เคียง ได้มีถนนสำหรับการคมนาคมและขนถ่ายผลผลิตได้อย่างสะดวกและรวดเร็ว	กว้าง ๖ เมตร ระยะทาง ๑,๐๐๐ เมตร			๒,๒๖๐,๐๐๐ (อบต./อบจ.)			ระยะทางที่ดำเนินการ	มีเส้นทางในการคมนาคมสะดวก	กองช่าง

ที่	โครงการ	วัตถุประสงค์	เป้าหมาย (ผลผลิตของโครงการ)	งบประมาณและที่มา					ตัวชี้วัด (KPI)	ผลลัพธ์ที่คาดว่าจะได้รับ	หน่วยงานที่รับผิดชอบหลัก
				๒๕๖๑ (บาท)	๒๕๖๒ (บาท)	๒๕๖๓ (บาท)	๒๕๖๔ (บาท)	๒๕๖๕ (บาท)			
๑๑	ก่อสร้างถนนลาดยางสายบางนาว – บางกุ้ง หมู่ที่ ๒	เพื่อให้ประชาชนในเขตพื้นที่ตำบลวังมะปรางเหนือและตำบลใกล้เคียง ได้มีถนนสำหรับการคมนาคมและขนถ่ายผลผลิตได้อย่างสะดวกและรวดเร็ว	กว้าง ๖ เมตร ระยะทาง ๑,๓๘๐ เมตร			๓,๗๘๐,๐๐๐ (อบต./อบจ.)			ระยะทางที่ดำเนินการ	มีเส้นทางในการคมนาคมสะดวก	กองช่าง
๑๒	ก่อสร้างถนนคอนกรีตสายถ้ำเขาดิน หมู่ที่ ๓	เพื่อให้ประชาชนในเขตพื้นที่ตำบลวังมะปรางเหนือและตำบลใกล้เคียง ได้มีถนนสำหรับการคมนาคมและขนถ่ายผลผลิตได้อย่างสะดวกและรวดเร็ว	กว้าง ๖ เมตร ระยะทาง ๓๕๐ เมตร				๑,๓๒๓,๐๐๐ (อบต./อบจ.)		ระยะทางที่ดำเนินการ	มีเส้นทางในการคมนาคมสะดวก	กองช่าง
๑๓	ก่อสร้างถนนลาดยางสาย ตง.ถ ๘๘-๐๒๐ แยกทางหลวงหมายเลข ๔(ตันไทร) – ควนกลอย หมู่ที่ ๖	เพื่อให้ประชาชนในเขตพื้นที่ตำบลวังมะปรางเหนือและตำบลใกล้เคียง ได้มีถนนสำหรับการคมนาคมและขนถ่ายผลผลิตได้อย่างสะดวกและรวดเร็ว	กว้าง ๖ เมตร ระยะทาง ๑,๔๗๐ เมตร				๗,๕๐๐,๐๐๐ (อบต./อบจ.)		ระยะทางที่ดำเนินการ	มีเส้นทางในการคมนาคมสะดวก	กองช่าง
๑๔	ก่อสร้างถนนคอนกรีตเสริมเหล็กสาย ส.ป.ก.ทอนแจ้ – ต้นปรัง (สายในทุ่ง) หมู่ที่ ๙	เพื่อให้ประชาชนในเขตพื้นที่ตำบลวังมะปรางเหนือและตำบลใกล้เคียง ได้มีถนนสำหรับการคมนาคมและขนถ่ายผลผลิตได้อย่างสะดวกและรวดเร็ว	กว้าง ๖ เมตร ระยะทาง ๑,๐๐๐ เมตร					๓,๗๕๐,๐๐๐ (อบต./อบจ.)	ระยะทางที่ดำเนินการ	มีเส้นทางในการคมนาคมสะดวก	กองช่าง

ที่	โครงการ	วัตถุประสงค์	เป้าหมาย (ผลผลิตของโครงการ)	งบประมาณและที่มา					ตัวชี้วัด (KPI)	ผลลัพธ์ที่คาดว่าจะได้รับ	หน่วยงานที่รับผิดชอบหลัก
				๒๕๖๑ (บาท)	๒๕๖๒ (บาท)	๒๕๖๓ (บาท)	๒๕๖๔ (บาท)	๒๕๖๕ (บาท)			
๑๕	ก่อสร้างสะพานคอนกรีตเสริมเหล็กข้ามคลองชี หมู่ที่ ๒ ตำบลวังมะปรางเหนือ อำเภอวังวิเศษ จังหวัดตรัง เชื่อม หมู่ที่ ๔ ตำบลอ่าวตง อำเภอวังวิเศษ จังหวัดตรัง	เพื่อให้ประชาชนในเขตพื้นที่ตำบลวังมะปรางเหนือและตำบลใกล้เคียง ได้มีถนนสำหรับใช้ในการคมนาคมและขนถ่ายผลผลิต ได้อย่างสะดวกและรวดเร็ว	กว้าง ๗ เมตร ยาว ๕๐ เมตร			๖,๗๓๐,๐๐๐ (อบต./อบจ.)			ระยะทางที่ดำเนินการ	มีเส้นทางในการคมนาคมสะดวก	กองช่าง
๑๖	ก่อสร้างสะพานคอนกรีตเสริมเหล็กห้วยสะพานกอด หมู่ที่ ๒ ตำบลวังมะปรางเหนือ อำเภอวังวิเศษ จังหวัดตรัง เชื่อม หมู่ที่ ๔ ตำบลอ่าวตง อำเภอวังวิเศษ จังหวัดตรัง	เพื่อให้ประชาชนในเขตพื้นที่ตำบลวังมะปรางเหนือและตำบลใกล้เคียง ได้มีถนนสำหรับใช้ในการคมนาคมและขนถ่ายผลผลิต ได้อย่างสะดวกและรวดเร็ว	กว้าง ๗ เมตร ยาว ๒๐ เมตร			๒,๗๐๐,๐๐๐ (อบต./อบจ.)			ระยะทางที่ดำเนินการ	มีเส้นทางในการคมนาคมสะดวก	กองช่าง
รวม	๑๖ โครงการ	-	-	๑๐,๔๘๗,๒๐๐	๒๖,๑๐๓,๒๐๐	๒๑,๕๑๐,๐๐๐	๑๙,๖๔๓,๐๐๐	๓,๗๕๐,๐๐๐			

บัญชีครุภัณฑ์
แผนพัฒนาท้องถิ่น (พ.ศ.๒๕๖๑-๒๕๖๕)
องค์การบริหารส่วนตำบลวังมะปรางเหนือ อำเภอวังวิเศษ จังหวัดตรัง

ที่	แผนงาน	หมวด	ประเภท	เป้าหมาย (ผลผลิตของครุภัณฑ์)	งบประมาณและที่มา					หน่วยงานที่ รับผิดชอบหลัก
					๒๕๖๑ (บาท)	๒๕๖๒ (บาท)	๒๕๖๓ (บาท)	๒๕๖๔ (บาท)	๒๕๖๕ (บาท)	
๑	บริหารงานทั่วไป	ครุภัณฑ์ ที่ดินและ สิ่งก่อสร้าง	ครุภัณฑ์สำนักงาน	จัดซื้อ พัสตุ ครุภัณฑ์ต่างๆ ที่ จำเป็นต้องใช้ในการปฏิบัติงาน และค่าบำรุงรักษา ซ่อมแซม	๓๐๐,๐๐๐	๓๐๐,๐๐๐	๓๐๐,๐๐๐	๓๐๐,๐๐๐	๓๐๐,๐๐๐	สำนักงานปลัด
๒	บริหารงานทั่วไป	ค่าครุภัณฑ์	ครุภัณฑ์สำนักงาน	ตู้เหล็ก ๒ บาน จำนวน ๗ ตู้		๑๒,๐๐๐	๑๒,๐๐๐	๑๒,๐๐๐	๑๒,๐๐๐	สำนักงานปลัด
๓	บริหารงานทั่วไป	ค่าครุภัณฑ์	ครุภัณฑ์สำนักงาน	ตู้เหล็กบานเลื่อนกระจกทรงสูง จำนวน ๔ ตู้		๘,๐๐๐	๘,๐๐๐	๘,๐๐๐	๘,๐๐๐	สำนักงานปลัด
๔	บริหารงานทั่วไป	ค่าครุภัณฑ์	ครุภัณฑ์สำนักงาน	ตู้เก็บเอกสาร(บานเลื่อนที่บ+ บานเลื่อนกระจก) จำนวน ๓ ตู้		๙,๕๐๐	๙,๕๐๐	๙,๕๐๐	๙,๕๐๐	สำนักงานปลัด
๕	บริหารงานทั่วไป	ค่าครุภัณฑ์	ครุภัณฑ์งานบ้านงานครัว	เครื่องทำน้ำร้อน - น้ำเย็นเย็น จำนวน ๒ เครื่อง			๕๐,๒๐๐			สำนักงานปลัด
๖	บริหารงานทั่วไป	ค่าครุภัณฑ์	ครุภัณฑ์สำนักงาน	โต๊ะหมู่บูชา ๙ จำนวน ๑ ชุด แบบไม้สัก			๘,๕๐๐			สำนักงานปลัด
๗	บริหารงานทั่วไป	ค่าครุภัณฑ์	ครุภัณฑ์โฆษณาและ เผยแพร่	โทรทัศน์ LED ขนาด ๔๘ นิ้ว			๑๘,๗๐๐			สำนักงานปลัด
๘	บริหารงานทั่วไป	ครุภัณฑ์	ครุภัณฑ์สำนักงาน	โต๊ะผู้บริหาร จำนวน ๒ ตัว			๑๑,๘๐๐			สำนักงานปลัด

ที่	แผนงาน	หมวด	ประเภท	เป้าหมาย (ผลผลิตของครุภัณฑ์)	งบประมาณและที่มา					หน่วยงานที่ รับผิดชอบหลัก
					๒๕๖๑ (บาท)	๒๕๖๒ (บาท)	๒๕๖๓ (บาท)	๒๕๖๔ (บาท)	๒๕๖๕ (บาท)	
๙	บริหารงานทั่วไป	ค่าครุภัณฑ์	ครุภัณฑ์สำนักงาน	เก้าอี้ผู้บริหาร จำนวน ๔ ตัว			๑๙,๖๐๐			สำนักงานปลัด
๑๐	บริหารงานทั่วไป	ค่าครุภัณฑ์	ครุภัณฑ์สำนักงาน	-โต๊ะทำงานพร้อมเก้าอี้ระดับ ปฏิบัติการ/ชำนาญการ จำนวน ๒ ชุด			๑๑,๐๐๐			สำนักงานปลัด
๑๑	บริหารงานทั่วไป	ค่าครุภัณฑ์	ครุภัณฑ์สำนักงาน	เก้าอี้ทำงานระดับปฏิบัติการ/ ชำนาญการ จำนวน ๑ ตัว			๒,๕๐๐			สำนักงานปลัด
๑๒	บริหารงานทั่วไป	ค่าครุภัณฑ์	ครุภัณฑ์คอมพิวเตอร์	เครื่องอ่านบัตรแบบ อนกประสงค์ (Smart Card Reader) จำนวน ๑๕ ชุด		๓,๕๐๐	๓,๕๐๐		๓,๕๐๐	สำนักงานปลัด
๑๓	บริหารงานทั่วไป	ค่าครุภัณฑ์	ครุภัณฑ์คอมพิวเตอร์	เครื่องคอมพิวเตอร์ สำหรับงาน ประมวลผล แบบที่ ๑ จำนวน ๑ เครื่อง		๒๒,๐๐๐	๒๒,๐๐๐	๒๒,๐๐๐	๒๒,๐๐๐	สำนักงานปลัด
๑๔	บริหารงานทั่วไป	ค่าครุภัณฑ์	ครุภัณฑ์คอมพิวเตอร์	เครื่องสำรองไฟฟ้า ๘๐๐VA จำนวน ๕ เครื่อง		๒,๘๐๐	๒,๘๐๐	๒,๘๐๐	๒,๘๐๐	สำนักงานปลัด
๑๕	บริหารงานทั่วไป	ค่าครุภัณฑ์	ครุภัณฑ์คอมพิวเตอร์	เครื่องพิมพ์ชนิดเลเซอร์ จำนวน ๒ เครื่อง		๗,๙๐๐	๗,๙๐๐	๗,๙๐๐	๗,๙๐๐	สำนักงานปลัด
๑๖	บริหารงานทั่วไป	ค่าครุภัณฑ์	ครุภัณฑ์สำนักงาน	เครื่องปรับอากาศ จำนวน ๑ เครื่อง		๗๐,๐๐๐	๓๕,๐๐๐	๓๕,๐๐๐	๓๕,๐๐๐	สำนักงานปลัด
๑๗	บริหารงานทั่วไป	ค่าครุภัณฑ์	ครุภัณฑ์สำนักงาน	ตู้บานเลื่อนกระจก ๔ ฟุต จำนวน ๑ ตู้			๔,๕๐๐			สำนักงานปลัด

ที่	แผนงาน	หมวด	ประเภท	เป้าหมาย (ผลผลิตของครุภัณฑ์)	งบประมาณและที่มา					หน่วยงานที่ รับผิดชอบหลัก
					๒๕๖๑ (บาท)	๒๕๖๒ (บาท)	๒๕๖๓ (บาท)	๒๕๖๔ (บาท)	๒๕๖๕ (บาท)	
๑๘	บริหารงานทั่วไป	ค่าครุภัณฑ์	ครุภัณฑ์สำนักงาน	โซฟาไม้พร้อมเบาะรอง			๑๘,๐๐๐			สำนักงานปลัด
๑๙	บริหารงานทั่วไป	ค่าครุภัณฑ์	ครุภัณฑ์สำนักงาน	จัดซื้อเครื่องโทรศัพทภายใน จำนวน ๔ เครื่อง			๔,๐๐๐			สำนักงานปลัด
๒๐	บริหารงานทั่วไป	ค่าครุภัณฑ์	งานบ้านงานครัว	เครื่องทำน้ำร้อน-เย็น จำนวน ๒ เครื่อง			๕๐,๒๐๐			สำนักงานปลัด
๒๑	รักษาความสงบภายใน	ค่าครุภัณฑ์	ครุภัณฑ์ไฟฟ้าและวิทยุ	จัดซื้อโทรทัศน์วงจรปิดติดตั้ง บริเวณที่ทำการ อบต. จำนวน ๕ ชุด			๖๐,๐๐๐			สำนักงานปลัด
๒๒	การรักษาความสงบ ภายใน	ค่าครุภัณฑ์	ครุภัณฑ์ไฟฟ้าและวิทยุ	เครื่องรับส่งวิทยุ ระบบ VHK/FM ชนิดมือถือ ๕ วัตต์			๖๐,๐๐๐	๖๐,๐๐๐	๖๐,๐๐๐	สำนักงานปลัด
๒๓	รักษาความสงบภายใน	ค่าครุภัณฑ์	ครุภัณฑ์ไฟฟ้าและวิทยุ	เครื่องรับวิทยุ ระบบ VHK/FM ชนิดประจำที่ ขนาด ๑๐ วัตต์ จำนวน ๑ เครื่อง			๒๘,๐๐๐			สำนักงานปลัด
๒๔	บริหารทั่วไป /บริหารงานคลัง	ค่าครุภัณฑ์	ครุภัณฑ์สำนักงาน	จัดซื้อตู้เหล็กแบบ ๒ บาน		๕,๕๐๐	๕,๕๐๐	๕,๕๐๐	๕,๕๐๐	กองคลัง
๒๕	บริหารทั่วไป/ บริหารงานคลัง	ค่าครุภัณฑ์	ครุภัณฑ์คอมพิวเตอร์	จัดซื้อเครื่องคอมพิวเตอร์		๓๐,๐๐๐				กองคลัง
๒๖	บริหารทั่วไป/ บริหารงานคลัง	ค่าครุภัณฑ์	ครุภัณฑ์คอมพิวเตอร์	จัดซื้อเครื่องสำรองไฟฟ้า		๕,๘๐๐	๕,๘๐๐	๕,๘๐๐	๕,๘๐๐	กองคลัง

ที่	แผนงาน	หมวด	ประเภท	เป้าหมาย (ผลผลิตของครุภัณฑ์)	งบประมาณและที่มา					หน่วยงานที่ รับผิดชอบหลัก
					๒๕๖๑ (บาท)	๒๕๖๒ (บาท)	๒๕๖๓ (บาท)	๒๕๖๔ (บาท)	๒๕๖๕ (บาท)	
๒๗	บริหารทั่วไป/ บริหารงานคลัง	ค่าครุภัณฑ์	ครุภัณฑ์สำนักงาน	เครื่องปรับอากาศ จำนวน ๑ เครื่อง			๕๕,๔๐๐			กองคลัง
๒๘	บริหารทั่วไป/ บริหารงานคลัง	ค่าครุภัณฑ์	ครุภัณฑ์สำนักงาน	เก้าอี้ทำงานระดับปฏิบัติการ/ ชำนาญการ จำนวน ๒ ตัว			๕,๐๐๐			กองคลัง
๒๙	บริหารทั่วไป/ บริหารงานคลัง	ค่าครุภัณฑ์	ครุภัณฑ์สำนักงาน	เครื่องคอมพิวเตอร์โน้ตบุ๊ก สำหรับงานประมวลผล จำนวน ๑ เครื่อง			๒๒,๐๐๐			กองคลัง
๓๐	การพาณิชย์	ค่าครุภัณฑ์	ครุภัณฑ์การเกษตร	จัดซื้อเครื่องสูบน้ำแบบซัมเมสซิ เปิ้ลปั้ม		๑๒๐,๐๐๐	๓๐,๐๐๐	๓๐,๐๐๐	๓๐,๐๐๐	กองช่าง
๓๑	การพาณิชย์	ค่าครุภัณฑ์	ครุภัณฑ์การเกษตร	จัดซื้อเครื่องสูบน้ำแบบหอยโข่ง		๖๐,๐๐๐	๓๐,๐๐๐	๓๐,๐๐๐	๓๐,๐๐๐	กองช่าง
๓๒	แผนงานเคหะและ ชุมชน	ค่าครุภัณฑ์ ที่ดินและ สิ่งก่อสร้าง	ครุภัณฑ์สำนักงาน	จัดซื้อ พัดลม ครุภัณฑ์ต่างๆ ที่ จำเป็นต้องใช้ในการปฏิบัติงาน และค่าบำรุงรักษา ซ่อมแซม		๑๐๐,๐๐๐	๑๐๐,๐๐๐	๑๐๐,๐๐๐	๑๐๐,๐๐๐	กองช่าง
๓๓	เคหะและชุมชน	ค่าครุภัณฑ์	ครุภัณฑ์คอมพิวเตอร์	จัดซื้อเครื่องคอมพิวเตอร์ สำหรับงานประมวลผล แบบที่ ๑ (จอแสดงภาพขนาดไม่น้อย กว่า ๑๙ นิ้ว) จำนวน ๑ เครื่อง			๒๒,๐๐๐			กองช่าง

ที่	แผนงาน	หมวด	ประเภท	เป้าหมาย (ผลผลิตของครุภัณฑ์)	งบประมาณและที่มา					หน่วยงานที่ รับผิดชอบหลัก
					๒๕๖๑ (บาท)	๒๕๖๒ (บาท)	๒๕๖๓ (บาท)	๒๕๖๔ (บาท)	๒๕๖๕ (บาท)	
๓๔	เคหะและชุมชน	ค่าครุภัณฑ์	ครุภัณฑ์คอมพิวเตอร์	จัดซื้อเครื่องพิมพ์แบบฉีดหมึก (Inkjet Printer) สำหรับ กระดาษขนาด A๓ จำนวน ๑ เครื่อง			๖,๓๐๐			กองช่าง
๓๕	เคหะและชุมชน	ค่าครุภัณฑ์	ครุภัณฑ์คอมพิวเตอร์	จัดซื้ออุปกรณ์อ่านบัตรแบบ อเนกประสงค์ (Smart Card Reader) จำนวน ๑ ชุด			๗๐๐			กองช่าง
๓๖	เคหะและชุมชน	ค่าครุภัณฑ์	ครุภัณฑ์คอมพิวเตอร์	จัดซื้อเครื่องสำรองไฟฟ้า ขนาด ๘๐๐ VA จำนวน ๑ เครื่อง			๒,๕๐๐			กองช่าง
๓๗	เคหะและชุมชน	ค่าครุภัณฑ์	ครุภัณฑ์สำนักงาน	จัดซื้อเครื่องโทรศัพท์ภายใน จำนวน ๓ เครื่อง			๑,๐๐๐	๑,๐๐๐	๑,๐๐๐	กองช่าง
๓๘	เคหะและชุมชน	ค่าครุภัณฑ์	ครุภัณฑ์คอมพิวเตอร์	จัดซื้อเครื่องคอมพิวเตอร์โน้ตบุ๊ก สำหรับงานประมวลผลจำนวน ๑ เครื่อง			๒๒,๐๐๐			กองช่าง
รวม					๓๐๐,๐๐๐	๗๕๗,๐๐๐	๑,๐๕๕,๙๐๐	๖๒๙,๕๐๐	๖๓๓,๐๐๐	

ส่วนที่ ๔

การติดตามและประเมินผล

๔.๑ การติดตามและประเมินผลยุทธศาสตร์

ตามพระราชบัญญัติกำหนดแผนและขั้นตอนการกระจายอำนาจให้แก่องค์กรปกครองส่วนท้องถิ่น พ.ศ. ๒๕๔๒ ได้กำหนดให้องค์กรปกครองส่วนท้องถิ่น มีอำนาจและหน้าที่ในการจัดทำแผนพัฒนาท้องถิ่นของตนเอง โดยในการจัดทำแผนพัฒนาขององค์กรปกครองส่วนท้องถิ่นนั้น จะต้องดำเนินการตามระเบียบกระทรวงมหาดไทย ว่าด้วยการจัดทำแผนพัฒนาขององค์กรปกครองส่วนท้องถิ่น พ.ศ. ๒๕๔๘ และที่แก้ไขเพิ่มเติมถึง (ฉบับที่ ๓) พ.ศ. ๒๕๖๑ ทั้งนี้ แผนพัฒนาท้องถิ่นจะต้องสอดคล้องกับแผนพัฒนาจังหวัด ยุทธศาสตร์การพัฒนาขององค์กรปกครองส่วนท้องถิ่นในเขตจังหวัด แผนพัฒนาอำเภอ แผนพัฒนาตำบล แผนพัฒนาหมู่บ้านหรือแผนชุมชน อันมีลักษณะเป็นการกำหนดรายละเอียดแผนงาน ดังนั้น จึงต้องมีการกำหนดยุทธศาสตร์การพัฒนาขององค์กรปกครองส่วนท้องถิ่นในเขตจังหวัดขึ้น ตามกระบวนการพิจารณาจากประชาคมท้องถิ่นระดับจังหวัด ร่วมกับคณะกรรมการพัฒนาองค์การบริหารส่วนจังหวัด คณะกรรมการประสานแผนพัฒนาท้องถิ่นระดับจังหวัด ผู้แทนองค์กรปกครองส่วนท้องถิ่นในเขตจังหวัด ร่วมกันจัดทำ ทบทวน หรือเปลี่ยนแปลงยุทธศาสตร์การพัฒนาขององค์กรปกครองส่วนท้องถิ่นในเขตจังหวัด เพื่อให้การจัดทำแผนพัฒนาขององค์กรปกครองส่วนท้องถิ่นเกิดประสิทธิภาพ ประสิทธิผล โดยนำยุทธศาสตร์การพัฒนาขององค์กรปกครองส่วนท้องถิ่นในเขตจังหวัดไปใช้เป็นแนวทางในการจัดทำแผนพัฒนาท้องถิ่นของตนเองได้ต่อไป และเพื่อให้สามารถบูรณาการกับแผนพัฒนาจังหวัด แผนปฏิบัติราชการประจำปีของจังหวัดและตอบสนองความต้องการของประชาชนอันจะนำไปสู่การจัดทำงบประมาณ ที่มีประสิทธิภาพในท้องถิ่นได้อย่างแท้จริง เป็นเครื่องมือในการพัฒนาท้องถิ่นให้เข้มแข็ง เกิดประโยชน์สูงสุดต่อประชาชนในท้องถิ่น

ดังนั้น องค์กรปกครองส่วนท้องถิ่น จึงต้องกำหนดยุทธศาสตร์การพัฒนาขององค์กรปกครองส่วนท้องถิ่นให้สอดคล้องยุทธศาสตร์การพัฒนาขององค์กรปกครองส่วนท้องถิ่นในเขตจังหวัด เพื่อนำไปสู่การ บูรณาการร่วมกัน ให้เกิดความสอดคล้องกับแผนพัฒนาจังหวัด สามารถเชื่อมโยงไปสู่แผนพัฒนาภูมิภาค แผนพัฒนาภาค แผนพัฒนาเศรษฐกิจและสังคมแห่งชาติ ฉบับที่ ๑๒ แผนยุทธศาสตร์ชาติ ๒๐ ปี ไทยแลนด์ ๔.๐ และในการจัดทำแผนพัฒนาท้องถิ่น (พ.ศ. ๒๕๖๑ – ๒๕๖๕) จะต้องมีการติดตามและติดตามและประเมินผลยุทธศาสตร์เพื่อความสอดคล้องแผนพัฒนาท้องถิ่นขององค์กรปกครองส่วนท้องถิ่น ตามระเบียบกระทรวงมหาดไทย ว่าด้วยการจัดทำแผนขององค์กรปกครองส่วนท้องถิ่น พ.ศ. ๒๕๔๘ และที่แก้ไขเพิ่มเติมถึง (ฉบับที่ ๓) พ.ศ. ๒๕๖๑ โดยคณะกรรมการติดตามและประเมินผลแผนพัฒนาท้องถิ่น จะต้องดำเนินการให้คะแนนตามเกณฑ์ที่กำหนดไว้ ซึ่งเป็นส่วนหนึ่งของการติดตามและประเมินผลแผนพัฒนา โดยดำเนินการให้แล้วเสร็จภายในหกสิบวัน นับแต่วันที่ประกาศใช้งบประมาณรายจ่าย รายละเอียดแนวทางการพิจารณาตามหนังสือกระทรวงมหาดไทย ด่วนที่สุด ที่ มท ๐๘๑๐.๓/ว ๒๙๓๑ ลงวันที่ ๑๕ พฤษภาคม ๒๕๖๒ เรื่อง ชักซ้อมแนวทางการทบทวนแผนพัฒนาท้องถิ่น (พ.ศ. ๒๕๖๑ – ๒๕๖๕) ขององค์กรปกครองส่วนท้องถิ่น ดังนี้

แนวทางการพิจารณาการติดตามและประเมินผลยุทธศาสตร์
เพื่อความสอดคล้องแผนพัฒนาท้องถิ่นขององค์กรปกครองส่วนท้องถิ่น

ประเด็นการพิจารณา	คะแนน
๑. ข้อมูลสภาพทั่วไปและข้อมูลพื้นฐานขององค์กรปกครองส่วนท้องถิ่น	๒๐
๒. การวิเคราะห์สถานการณ์และศักยภาพ	๒๐
๓. ยุทธศาสตร์ประกอบด้วย	๖๐
๓.๑ ยุทธศาสตร์ขององค์กรปกครองส่วนท้องถิ่น	(๑๐)
๓.๒ ยุทธศาสตร์ขององค์กรปกครองส่วนท้องถิ่นในเขตจังหวัด	(๑๐)
๓.๓ ยุทธศาสตร์จังหวัด	(๑๐)
๓.๔ วิสัยทัศน์	(๕)
๓.๕ กลยุทธ์	(๕)
๓.๖ เป้าประสงค์ของแต่ละประเด็นกลยุทธ์	(๕)
๓.๗ จุดยืนทางยุทธศาสตร์	(๕)
๓.๘ แผนงาน	(๕)
๓.๙ ความเชื่อมโยงของยุทธศาสตร์ในภาพรวม	(๕)
รวมคะแนน	๑๐๐

**แนวทางเบื้องต้นในการให้คะแนนแนวทางการพิจารณาการติดตามและประเมินผลยุทธศาสตร์
เพื่อความสอดคล้องแผนพัฒนาท้องถิ่นขององค์กรปกครองส่วนท้องถิ่น**

ประเด็นการพิจารณา	รายละเอียดหลักเกณฑ์	คะแนนเต็ม	คะแนนที่ได้
๑. ข้อมูลสภาพทั่วไปและข้อมูลพื้นฐานขององค์กรปกครองส่วนท้องถิ่น	ควรประกอบด้วยข้อมูลดังนี้ (๑) ข้อมูลเกี่ยวกับด้านกายภาพ เช่น ที่ตั้งของหมู่บ้าน/ชุมชน/ตำบล ลักษณะภูมิประเทศ ลักษณะภูมิอากาศ ลักษณะของที่ดิน ลักษณะของแหล่งน้ำ ลักษณะของป่าไม้ ฯลฯ ด้านการเมือง/การปกครอง เช่น เขตการปกครองการเลือกตั้ง ฯลฯ	๒๐ (๓)	
	(๒) ข้อมูลเกี่ยวกับด้านการเมือง/การปกครอง เช่น เขตการปกครอง การเลือกตั้ง ฯลฯ ประชากร เช่น ข้อมูลเกี่ยวกับจำนวนประชากร และช่วงอายุและจำนวนประชากร ฯลฯ	(๒)	
	(๓) ข้อมูลเกี่ยวกับสภาพทางสังคม เช่น การศึกษา สาธารณสุข อาชญากรรม ยาเสพติด การสังคมสงเคราะห์	(๒)	
	(๔) ข้อมูลเกี่ยวกับระบบบริหารพื้นฐาน เช่น การคมนาคมขนส่ง การไฟฟ้า การประปา โทรศัพท์ ฯลฯ	(๒)	
	(๕) ข้อมูลเกี่ยวกับระบบเศรษฐกิจ เช่น การเกษตร การประมง การประมง การบริการ การท่องเที่ยว อุตสาหกรรม การพาณิชย์/กลุ่มอาชีพแรงงาน ฯลฯ	(๒)	
	(๖) ข้อมูลเกี่ยวกับศาสนา ประเพณี วัฒนธรรม เช่น การนับถือศาสนา ประเพณี และงานประจำปี ภูมิปัญญาท้องถิ่น ภาษาถิ่น สินค้าพื้นเมือง และของที่ระลึก ฯลฯ และอื่นๆ	(๒)	
	(๗) ข้อมูลเกี่ยวกับทรัพยากรธรรมชาติ เช่น น้ำ ป่าไม้ ภูเขา คุณภาพของทรัพยากรธรรมชาติ ฯลฯ	(๒)	
	(๘) การสำรวจและจัดเก็บข้อมูลเพื่อการจัดทำแผนพัฒนาท้องถิ่นหรือการใช้ข้อมูล ภาครัฐ.	(๒)	
	(๙) การประชุมประชาคมท้องถิ่น รูปแบบ วิธีการ และการดำเนินการประชุมประชาคมท้องถิ่นโดยใช้กระบวนการร่วมคิด ร่วมทำ ร่วมตัดสินใจ ร่วมตรวจสอบ ร่วมรับประโยชน์ ร่วมแก้ไขปัญหาปรึกษาหารือ แลกเปลี่ยนเรียนรู้ เพื่อแก้ไขปัญหาสำหรับการพัฒนาท้องถิ่นตามอำนาจหน้าที่ขององค์กรปกครองส่วนท้องถิ่น	(๓)	

ประเด็น การพิจารณา	รายละเอียดหลักเกณฑ์	คะแนน เต็ม	คะแนน ที่ได้
๒. การวิเคราะห์ สภาพการณ์และ ศักยภาพ	ควรประกอบด้วยข้อมูลดังนี้ (๑) การวิเคราะห์ที่ครอบคลุมความเชื่อมโยง ความสอดคล้องยุทธศาสตร์ จังหวัด ยุทธศาสตร์การพัฒนาขององค์กรปกครองส่วนท้องถิ่นในเขตจังหวัด ยุทธศาสตร์ขององค์กรปกครองส่วนท้องถิ่น นโยบายของผู้บริหารท้องถิ่น รวมถึงความเชื่อมโยงแผนยุทธศาสตร์ชาติ ๒๐ ปี แผนพัฒนาเศรษฐกิจและ สังคมแห่งชาติ และ Thailand ๔.๐	๒๐ (๕)	
	(๒) การวิเคราะห์การใช้ผังเมืองรวมหรือผังเมืองเฉพาะและการบังคับใช้ผล ของการบังคับใช้ สภาพการณ์ที่เกิดขึ้นต่อการพัฒนาท้องถิ่น	(๓)	
	(๓) การวิเคราะห์ทางสังคม เช่น ด้านแรงงาน การศึกษา สาธารณสุข ความ ยากจน อาชญากรรม ปัญหาเสพติด เทคโนโลยี จาริต ประเพณี วัฒนธรรม ภูมิปัญญาท้องถิ่น เป็นต้น	(๓)	
	(๔) การวิเคราะห์ทางเศรษฐกิจ ข้อมูลด้านรายได้ครัวเรือน การส่งเสริม อาชีพ กลุ่มอาชีพ กลุ่มทางสังคม การพัฒนาอาชีพและกลุ่มต่างๆ สภาพทาง เศรษฐกิจและความเป็นอยู่ทั่วไป เป็นต้น	(๓)	
	(๕) การวิเคราะห์สิ่งแวดล้อม พื้นที่สีเขียว ธรรมชาติต่างๆ ทางภูมิศาสตร์ กระบวนการหรือสิ่งที่เกิดขึ้น การประดิษฐ์ที่มีผลต่อสิ่งแวดล้อมและการ พัฒนา	(๓)	
	(๖) ผลการวิเคราะห์ศักยภาพเพื่อประเมินสถานภาพการพัฒนาในปัจจุบัน และโอกาสการพัฒนาในอนาคตของท้องถิ่น ด้วยเทคนิค SWOT Analysis ที่อาจส่งผลต่อการดำเนินงานได้แก่ S-Strengit (จุดแข็ง) W-Weakness (จุดอ่อน) O-Opportunity (โอกาส) และT-Therats (อุปสรรค)	(๓)	
๓. ยุทธศาสตร์ ๓.๑ ยุทธศาสตร์ของ องค์กรปกครองส่วน ท้องถิ่น ๓.๒ ยุทธศาสตร์ของ องค์กรปกครองส่วน ท้องถิ่นในเขตจังหวัด ๓.๓ ยุทธศาสตร์ จังหวัด	ควรประกอบด้วยข้อมูลดังนี้ สอดคล้องกับสภาพสังคม เศรษฐกิจ สิ่งแวดล้อมของท้องถิ่น ประเด็นปัญหาการพัฒนาและแนวทางการพัฒนาที่ สอดคล้องกับยุทธศาสตร์ขององค์กรปกครองส่วนท้องถิ่น และเชื่อมโยงหลัก พระราชบัญญัติแผนยุทธศาสตร์ชาติ ๒๐ ปี แผนพัฒนาเศรษฐกิจและสังคม แห่งชาติ และ Thailand ๔.๐	๖๐ (๑๐)	
	สอดคล้องและเชื่อมโยงกับสภาพสังคม เศรษฐกิจ สิ่งแวดล้อมของท้องถิ่น และยุทธศาสตร์จังหวัด และเชื่อมโยงหลักพระราชบัญญัติแผนยุทธศาสตร์ชาติ ๒๐ ปี แผนพัฒนาเศรษฐกิจและสังคมแห่งชาติและ Thailand ๔.๐	(๑๐)	
	สอดคล้องกับแผนพัฒนากลุ่มจังหวัด ยุทธศาสตร์พัฒนาภาค แผนพัฒนา เศรษฐกิจและสังคมแห่งชาติ แผนการบริหารราชการแผ่นดิน นโยบาย/ ยุทธศาสตร์ คสช. และนโยบายรัฐบาล หลักพระราชบัญญัติแผนยุทธศาสตร์ชาติ ๒๐ ปี และThailand ๔.๐	(๑๐)	

ประเด็นการพิจารณา	รายละเอียดหลักเกณฑ์	คะแนนเต็ม	คะแนนที่ได้
๓.๔ วิสัยทัศน์	วิสัยทัศน์ ซึ่งมีลักษณะแสดงสถานภาพที่องค์กรปกครองส่วนท้องถิ่นต้องการจะเป็นหรือบรรลุถึงอนาคตอย่างชัดเจน สอดคล้องกับโอกาสและศักยภาพที่เป็นลักษณะเฉพาะขององค์กรปกครองส่วนท้องถิ่นและสัมพันธ์กับโครงการพัฒนา	(๕)	
๓.๕ กลยุทธ์	แสดงให้เห็นช่องทาง วิธีการ ภารกิจหรือสิ่งที่ต้องทำตามอำนาจหน้าที่ขององค์กรปกครองส่วนท้องถิ่นที่จะนำไปสู่การบรรลุวิสัยทัศน์ หรือแสดงให้เห็นถึงความชัดเจนในสิ่งที่จะดำเนินการให้บรรลุวิสัยทัศน์นั้น	(๕)	
๓.๖ เป้าประสงค์ของแต่ละประเด็นกลยุทธ์	เป้าประสงค์ของแต่ละประเด็นกลยุทธ์มีความสอดคล้องและสนับสนุนต่อกลยุทธ์ที่จะเกิดขึ้น มุ่งหมายสิ่งหนึ่งสิ่งใดที่ชัดเจน	(๕)	
๓.๗ จุดยืนทางยุทธศาสตร์ (Positioning)	ความมุ่งมั่นอันแน่วแน่ในการวางแผนพัฒนาท้องถิ่น เพื่อให้บรรลุวิสัยทัศน์ขององค์กรปกครองส่วนท้องถิ่น ซึ่งเกิดจากศักยภาพของพื้นที่จริง ที่จะนำไปสู่ผลสำเร็จทางยุทธศาสตร์	(๕)	
๓.๘ แผนงาน	แผนงานหรือจุดมุ่งหมายเพื่อการพัฒนาในอนาคต กำหนดจุดมุ่งหมายในเรื่องใดเรื่องหนึ่งหรือแผนงานที่เกิดจากเป้าประสงค์ ตัวชี้วัด ค่าเป้าหมาย กลยุทธ์ จุดยืนทางยุทธศาสตร์ขององค์กรปกครองส่วนท้องถิ่นที่มีความชัดเจน นำไปสู่การทำโครงการพัฒนาท้องถิ่นในแผนพัฒนาท้องถิ่น โดยระบุแผนงานและความเชื่อมโยงดังกล่าว	(๕)	
๓.๙ ความเชื่อมโยงของยุทธศาสตร์ในภาพรวม	ความเชื่อมโยงองค์รวมที่นำไปสู่การพัฒนาท้องถิ่นที่เกิดผลผลิต/โครงการจากแผนยุทธศาสตร์ชาติ ๒๐ ปี แผนพัฒนาเศรษฐกิจและสังคมแห่งชาติ ฉบับที่ ๑๒ Thailand ๔.๐ แผนพัฒนาภาค/แผนพัฒนากลุ่มจังหวัด /แผนพัฒนาจังหวัดยุทธศาสตร์การพัฒนาขององค์กรปกครองส่วนท้องถิ่นในเขตจังหวัด และยุทธศาสตร์ขององค์กรปกครองส่วนท้องถิ่น	(๕)	
รวมคะแนน		๑๐๐	

๔.๒ การติดตามและประเมินผลโครงการขององค์กรปกครองส่วนท้องถิ่น

ในการจัดทำแผนพัฒนาท้องถิ่น (พ.ศ. ๒๕๖๑ – ๒๕๖๕) ขององค์กรปกครองส่วนท้องถิ่น จะต้องมีการติดตามและประเมินผลโครงการขององค์กรปกครองส่วนท้องถิ่นเพื่อความสอดคล้องแผนพัฒนาท้องถิ่น ตามระเบียบกระทรวงมหาดไทย ว่าด้วยการจัดทำแผนขององค์กรปกครองส่วนท้องถิ่น พ.ศ. ๒๕๔๘ และที่แก้ไขเพิ่มเติมถึง (ฉบับที่ ๓) พ.ศ. ๒๕๖๑ โดยคณะกรรมการติดตามและประเมินผลแผนพัฒนาท้องถิ่น จะต้องดำเนินการให้คะแนนตามเกณฑ์ที่กำหนดไว้ ซึ่งเป็นส่วนหนึ่งของการติดตามและประเมินผลแผนพัฒนา โดยดำเนินการให้แล้วเสร็จภายในหกสิบวัน นับแต่วันที่ประกาศใช้งบประมาณรายจ่าย รายละเอียดแนวทางการพิจารณาตามหนังสือกระทรวงมหาดไทย ด่วนที่สุด ที่ มท ๐๘๑๐.๓/ว ๒๔๓๑ ลงวันที่ ๑๕ พฤษภาคม ๒๕๖๒ เรื่อง ชักซ้อมแนวทางการทบทวนแผนพัฒนาท้องถิ่น (พ.ศ. ๒๕๖๑ – ๒๕๖๕) ขององค์กรปกครองส่วนท้องถิ่น ดังนี้

แนวทางการพิจารณาการติดตามและประเมินผลโครงการ เพื่อความสอดคล้องแผนพัฒนาท้องถิ่น (พ.ศ. ๒๕๖๑ – ๒๕๖๕) ขององค์กรปกครองส่วนท้องถิ่น

ประเด็นการพิจารณา	คะแนน
๑. การสรุปสถานการณ์การพิจารณา	๑๐
๒. การประเมินผลการนำแผนพัฒนาท้องถิ่นสปีไปปฏิบัติในเชิงปริมาณ	๑๐
๓. การประเมินผลการนำแผนพัฒนาท้องถิ่นสปีไปปฏิบัติในเชิงคุณภาพ	๑๐
๔. แผนงานและยุทธศาสตร์การพิจารณา	๑๐
๕. โครงการพัฒนา ประกอบด้วย	๖๐
๕.๑ ความชัดเจนของชื่อโครงการ	(๕)
๕.๒ กำหนดวัตถุประสงค์สอดคล้องกับโครงการ	(๕)
๕.๓ เป้าหมาย (ผลผลิตของโครงการ) มีความชัดเจนนำไปสู่การตั้งงบประมาณได้ถูกต้อง	(๕)
๕.๔ โครงการมีความสอดคล้องกับแผนยุทธศาสตร์ชาติ ๒๐ ปี	(๕)
๕.๕ เป้าหมาย (ผลผลิตของโครงการ) มีความสอดคล้องกับแผนพัฒนาเศรษฐกิจและสังคมแห่งชาติ	(๕)
๕.๖ โครงการมีความสอดคล้องกับ Thailand ๔.๐	(๕)
๕.๗ โครงการสอดคล้องกับยุทธศาสตร์จังหวัด	(๕)
๕.๘ โครงการแก้ไขปัญหาความยากจนหรือการเสริมสร้างให้ประเทศชาติมั่นคง มั่งคั่ง ยั่งยืน ภายใต้หลักปรัชญา	(๕)
๕.๙ งบประมาณ มีความสอดคล้องกับเป้าหมาย (ผลผลิตของโครงการ)	(๕)
๕.๑๐ มีการประมาณการราคาถูกต้องตามหลักวิธีการงบประมาณ	(๕)
๕.๑๑ มีการกำหนดตัวชี้วัด (KPI) และสอดคล้องกับวัตถุประสงค์และผลคาดว่าจะได้รับ	(๕)
๕.๑๒ ผลที่คาดว่าจะได้รับ สอดคล้องกับวัตถุประสงค์	(๕)
รวมคะแนน	๑๐๐

**แนวทางเบื้องต้นในการให้คะแนนแนวทางการพิจารณาการติดตามและประเมินผลโครงการ
เพื่อความสอดคล้องแผนพัฒนาท้องถิ่น (พ.ศ. ๒๕๖๑ – ๒๕๖๕) ขององค์กรปกครองส่วนท้องถิ่น**

ประเด็น การพิจารณา	รายละเอียดหลักเกณฑ์	คะแนน เต็ม	คะแนน ที่ได้
๑. การสรุปสถานการณ์ การพัฒนา	เป็นการวิเคราะห์กรอบการจัดทำยุทธศาสตร์ขององค์กรปกครองส่วน ท้องถิ่น (ใช้การวิเคราะห์ SWOT Analysis/Demand (Demand Analysis)/Global Demand และ Trend ปัจจัยและสถานการณ์การ เปลี่ยนแปลงที่มีผลต่อการพัฒนา อย่างน้อยต้องประกอบด้วย วิเคราะห์ศักยภาพด้านเศรษฐกิจ, ด้านสังคม, ด้านทรัพยากรธรรมชาติและ สิ่งแวดล้อม)	๑๐	
๒. การประเมินผลการ นำแผนพัฒนาท้องถิ่น ไปปฏิบัติในเชิงปริมาณ	๑) การควบคุมที่มีตัวเลขต่างๆ เพื่อนำมาใช้วัดผลในเชิงปริมาณ เช่น การวัดจำนวนโครงการ กิจกรรม งานต่างๆ ก็คือผลผลิตนั่นเองว่าเป็นไป ตามที่ตั้งเป้าหมายเอาไว้หรือไม่จำนวนที่ดำเนินการจริงตามที่ที่กำหนด ไว้เท่าไร จำนวนที่ไม่สามารถดำเนินการได้มีจำนวนเท่าไร สามารถ อธิบายได้ตามหลักประสิทธิภาพ (Efficiency) ของการพัฒนาท้องถิ่น ตามอำนาจหน้าที่ที่ได้กำหนดไว้ ๒) วิเคราะห์ผลกระทบ/สิ่งที่กระทบ (Impact) โครงการที่ดำเนินการใน เชิงปริมาณ (Qualitative)	๑๐	
๓. การประเมินผลการ นำแผนพัฒนาท้องถิ่นไป ปฏิบัติในเชิงคุณภาพ	๑) การประเมินประสิทธิผลของแผนพัฒนาในเชิงคุณภาพคือการนำเอา เทคนิคๆ มาใช้เพื่อวัดค่าภารกิจ โครงการ กิจกรรม งานต่างๆ ที่ ดำเนินการในพื้นที่นั้นๆ ตรงต่อความต้องการของประชาชนหรือไม่และ เป็นไปตามอำนาจหน้าที่หรือไม่ ประชาชนพึงพอใจหรือไม่ สิ่งของ วัสดุ ครุภัณฑ์ การดำเนินการต่างๆ มีสภาพหรือลักษณะถูกต้อง คงทน ถาวร สามารถใช้การได้ตามวัตถุประสงค์หรือไม่ ซึ่งเป็นไปตามหลัก ประสิทธิผล (Effectiveness) ผลการปฏิบัติราชการตามที่บรรลุ วัตถุประสงค์ และเป้าหมายของแผนปฏิบัติราชการตามที่ได้รับ งบประมาณมาดำเนินการ รวมถึงสามารถเทียบเคียงกับส่วนราชการ หรือหน่วยงาน ๒) วิเคราะห์ผลกระทบ/สิ่งที่กระทบ (Impact) โครงการที่ดำเนินการใน เชิงคุณภาพ (Qualitative)	๑๐	
๔. แผนงานและ ยุทธศาสตร์การพัฒนา	๑) วิเคราะห์แผนงาน งาน ที่เกิดจากด้านต่างๆ มีความสอดคล้องกับ ยุทธศาสตร์ขององค์กรปกครองส่วนท้องถิ่นในมิติต่างๆ จนนำไปสู่การ จัดทำโครงการพัฒนาท้องถิ่นโดยใช้ SWOT Analysis/Demand (Demand Analysis)/Global Demand/ Trend หรือหลักการบูรณาการ (Integration) กับองค์กรปกครองส่วน ท้องถิ่นที่มีพื้นที่ติดต่อกัน ๒) วิเคราะห์แผนงาน งาน ที่เกิดจากด้านต่างๆ ที่สอดคล้องกับการแก้ไข ปัญหาความยากจน หลักประชาธิรัฐ	๑๐	

ประเด็น การพิจารณา	รายละเอียดหลักเกณฑ์	คะแนน เต็ม	คะแนน ที่ได้
<p>๕. โครงการพัฒนา</p> <p>๕.๑ ความชัดเจน ของชื่อโครงการ</p>	<p>ควรประกอบด้วยข้อมูลดังนี้</p> <p>เป็นโครงการที่มีวัตถุประสงค์สนองต่อยุทธศาสตร์การพัฒนาขององค์กร ปกครองส่วนท้องถิ่นและดำเนินการเพื่อให้การพัฒนาบรรลุตามวิสัยทัศน์ ขององค์กรปกครองส่วนท้องถิ่นที่กำหนดไว้ ชื่อโครงการมีความชัดเจน มุ่งไปเรื่องใดเรื่องหนึ่ง อ่านแล้วเข้าใจได้ว่าจะพัฒนาอะไรในอนาคต</p>	<p>๖๐ (๕)</p>	
<p>๕.๒ กำหนด วัตถุประสงค์ สอดคล้องกับ โครงการ</p>	<p>มีวัตถุประสงค์ชัดเจน (clear objective) โครงการต้องกำหนด วัตถุประสงค์สอดคล้องกับความเป็นมาของโครงการ สอดคล้องกับ หลักการและเหตุผล วิธีการดำเนินงานต้องสอดคล้องกับวัตถุประสงค์ มี ความเป็นไปได้ชัดเจน มีลักษณะเฉพาะเจาะจง</p>	<p>(๕)</p>	
<p>๕.๓ เป้าหมาย (ผลผลิตของ โครงการ) มีความ ชัดเจนนำไปสู่การตั้ง งบประมาณได้ ถูกต้อง</p>	<p>สภาพที่อยากให้เกิดขึ้นในอนาคตเป็นทิศทางที่ต้องไปให้ถึงเป้าหมายต้อง ชัดเจน สามารถระบุจำนวนเท่าไร กลุ่มเป้าหมายคืออะไร มีผลผลิต อย่างไร กลุ่มเป้าหมาย พื้นที่ดำเนินงาน และระยะเวลาดำเนินงานอธิบาย ให้ชัดเจนว่าโครงการนี้จะทำที่ไหน เริ่มต้นในช่วงเวลาใดและจบลงเมื่อไร ใครคือกลุ่มเป้าหมายของโครงการ หากกลุ่มเป้าหมายมีหลายกลุ่ม ให้ บอกชัดเจนไปว่าใครคือกลุ่มเป้าหมายหลัก ใครคือกลุ่มเป้าหมายรอง</p>	<p>(๕)</p>	
<p>๕.๔ โครงการมีความ สอดคล้องกับแผน ยุทธศาสตร์ ๒๐ ปี</p>	<p>โครงการสอดคล้องกับ (๑) ความมั่นคง (๒) การสร้างความสามารถในการ แข่งขัน (๓) การพัฒนาเสริมสร้างศักยภาพคน (๔) การสร้างโอกาสความ เสมอภาคและเท่าเทียมกันทางสังคม (๕) การสร้างการเติบโตบนคุณภาพ ชีวิตที่เป็นมิตรต่อสิ่งแวดล้อม (๖) การปรับสมดุลและพัฒนาระบบการ บริหารจัดการภาครัฐ เพื่อให้เกิดความมั่นคง มั่งคั่ง ยั่งยืน</p>	<p>(๕)</p>	
<p>๕.๕ เป้าหมาย (ผลผลิตของ โครงการ) มีความ สอดคล้องกับ แผนพัฒนาเศรษฐกิจ และสังคมแห่งชาติ</p>	<p>โครงการมีความสอดคล้องแผนพัฒนาเศรษฐกิจและสังคมแห่งชาติฉบับที่ ๑๒ โดย (๑) ยึดหลักปรัชญาเศรษฐกิจพอเพียง (๒) ยึดคนเป็นศูนย์กลาง พัฒนา (๓) ยึดวิสัยทัศน์ภายใต้ยุทธศาสตร์ชาติ ๒๐ ปี (๔) ยึดเป้าหมาย อนาคตประเทศไทย ๒๕๗๙ (๕) ยึดหลักการนำไปสู่ปฏิบัติให้เกิดผล สัมฤทธิ์อย่างจริงจังใน ๕ ปีที่ต่อยอดไปสู่ผลสัมฤทธิ์ที่เป็นเป้าหมายระยะ ยาว ภายใต้แนวทางการพัฒนา (๑) การยกระดับศักยภาพการแข่งขันและ การหลุดพ้นกับดักรายได้ปานกลางสู่รายได้สูง (๒) การพัฒนาศักยภาพคน ตามช่วงวัยและการปฏิรูประบบเพื่อสร้างสังคมสูงวัยอย่างมีคุณภาพ (๓) การลดความเหลื่อมล้ำทางสังคม (๔) การรองรับการเชื่อมโยงภูมิภาคและ ความเป็นเมือง (๕) การสร้างความเจริญเติบโตทางเศรษฐกิจและสังคม อย่างเป็นมิตรกับสิ่งแวดล้อม (๖) การบริหารราชการแผ่นดินที่มี ประสิทธิภาพ</p>	<p>(๕)</p>	

ประเด็น การพิจารณา	รายละเอียดหลักเกณฑ์	คะแนน เต็ม	คะแนน ที่ได้
๕.๖ โครงการมีความ สอดคล้อง	โครงการมีลักษณะหรือสอดคล้องกับการปรับเปลี่ยนโครงสร้างเศรษฐกิจ ไปสู่ Value-Based Economy หรือเศรษฐกิจที่ขับเคลื่อนด้วยนวัตกรรม ทำน้อย ได้มาก เช่น (๑) เปลี่ยนจากการผลิตสินค้า โภคภัณฑ์ไปสู่สินค้า เชิงนวัตกรรม (๒) เปลี่ยนจากการขับเคลื่อนประเทศด้วย ภาคอุตสาหกรรม ไปสู่การขับเคลื่อนด้วยเทคโนโลยี ความคิดสร้างสรรค์ และนวัตกรรม (๓) เปลี่ยนจากการเน้นภาคการผลิตสินค้าไปสู่การเน้น ภาคบริการมากขึ้น รวมถึงโครงการที่เติมเต็มด้วยวิทยาการ ความคิด สร้างสรรค์ นวัตกรรม วิทยาศาสตร์ เทคโนโลยี และการวิจัยและพัฒนา แล้วต่อยอดความได้เปรียบเชิงเปรียบเทียบ เช่น ด้านการเกษตร เทคโนโลยีชีวภาพ สาธารณสุข วัฒนธรรม ฯลฯ	(๕)	
๕.๗ โครงการ สอดคล้องกับ ยุทธศาสตร์จังหวัด	โครงการพัฒนาท้องถิ่นมีความสอดคล้องกับห้วงระยะเวลาของ แผนพัฒนาจังหวัดที่ได้กำเนิดขึ้น เพื่อขับเคลื่อนการพัฒนาท้องถิ่นเสมือน หนึ่งการขับเคลื่อนการพัฒนาจังหวัด ซึ่งไม่สามารถแยกส่วนใดส่วนหนึ่ง ออกจากกันได้ นอกจากนี้โครงการพัฒนาท้องถิ่นต้องเป็นโครงการ เชื่อมต่อหรือเดินทางไปด้วยกันกับยุทธศาสตร์จังหวัดที่ได้กำหนดขึ้นเป็น ปัจจุบัน	(๕)	
๕.๘ โครงการแก้ไข ปัญหาความยากจน หรือการเสริมสร้างให้ ประเทศชาติมั่นคง มั่งคั่ง ยั่งยืน ภายใต้ หลักประชารัฐ	เป็นโครงการที่ดำเนินการภายใต้พื้นฐานความพอเพียงที่ประชาชน ดำเนินการเองหรือร่วมดำเนินการ เป็นโครงการต่อยอดและขยายได้ เป็น โครงการที่ประชาชนต้องการเพื่อให้เกิดความยั่งยืน ซึ่งมีลักษณะที่จะให้ ท้องถิ่นมีความมั่นคง มั่งคั่ง ยั่งยืน เป็นท้องถิ่นที่พัฒนาแล้วด้วยการ พัฒนาปรัชญาเศรษฐกิจพอเพียง	(๕)	
๕.๙ งบประมาณมี ความสอดคล้องกับ เป้าหมาย(ผลผลิต ของโครงการ)	งบประมาณโครงการพัฒนาจะต้องคำนึงถึงหลักสำคัญ ๕ ประการในการ จัดทำโครงการได้แก่ (๑) ความประหยัด (Economy) (๒) ความมี ประสิทธิภาพ (Efficiency) (๓) ความมีประสิทธิภาพ (Effectiveness) (๔) ความยุติธรรม (Equity) (๕) ความโปร่งใส (Transparency)	(๕)	
๕.๑๐ มีการประมาณ การราคาถูกต้องตาม หลักวิธีการ งบประมาณ	การประมาณราคาเพื่อการพัฒนาต้องให้สอดคล้องกับโครงการถูกต้อง ตามหลักวิชาการทางช่าง หลักของราคากลาง ราคากลางท้องถิ่น มีความ โปร่งใสในการกำหนดราคาและตรวจสอบในเชิงประจักษ์	(๕)	

ประเด็น การพิจารณา	รายละเอียดหลักเกณฑ์	คะแนน เต็ม	คะแนน ที่ได้
๕.๑๑ มีการกำหนดตัวชี้วัด (KPI) และสอดคล้องกับวัตถุประสงค์และผลที่คาดว่าจะได้รับ	มีการกำหนดตัวชี้วัดผลงาน (Key Performancy Indicator : KPI) ที่ สามารถวัดได้ (measurable) ใช้บอกประสิทธิผล (effectiveness) ใช้บอกประสิทธิภาพ (efficiency) ได้ เช่น การกำหนดความพึงพอใจ การกำหนดร้อยละ การกำหนดอันเกิดจากผลของวัตถุประสงค์ที่เกิดที่สิ่งที่ได้รับ (การคาดการณ์ คาดว่าจะได้รับ)	(๕)	
๕.๑๒ ผลที่คาดว่าจะได้รับสอดคล้องกับวัตถุประสงค์	ผลที่ได้รับเป็นสิ่งที่เกิดขึ้นได้จริงจากการดำเนินการตามโครงการพัฒนาซึ่งสอดคล้องกับวัตถุประสงค์ที่ตั้งไว้ การได้ผลหรือผลที่เกิดขึ้นจะต้องเท่ากับวัตถุประสงค์หรือมากกว่าวัตถุประสงค์ ซึ่งการเขียนวัตถุประสงค์ควรคำนึงถึง (๑) ความเป็นไปได้และมีความเฉพาะเจาะจง ในการดำเนินงานตามโครงการ (๒) วัดและประเมินผลระดับของความสำเร็จได้ (๓) ระบุสิ่งที่ต้องการดำเนินงานอย่างชัดเจนและเฉพาะเจาะจงมากที่สุดและสามารถปฏิบัติได้ (๔) เป็นเหตุเป็นผล สอดคล้องกับความเป็นจริง (๕) ส่งผลต่อการบ่งบอกเวลาได้	(๕)	
รวมคะแนน		๑๐๐	

๔.๓ สรุปผลการพัฒนาท้องถิ่นในภาพรวม

ในการจัดทำแผนพัฒนาท้องถิ่น (พ.ศ. ๒๕๖๑ – ๒๕๖๕) ขององค์กรปกครองส่วนท้องถิ่น ก็เพื่อใช้เป็นเครื่องมือในการพัฒนา เป็นแนวทางในการบริหารพัฒนาท้องถิ่นให้บรรลุตามวัตถุประสงค์และเป้าหมาย เกิดประสิทธิภาพประสิทธิผลสูงสุดในการแก้ไขปัญหาให้กับประชาชน ก่อให้เกิดประโยชน์และสามารถตอบสนองความต้องการพัฒนาของประชาชน โดยพิจารณาบรรจุโครงการในงบประมาณรายจ่ายประจำปี งบประมาณรายจ่ายเพิ่มเติม และงบประมาณจากเงินสะสม โดยจะต้องมีการติดตามและประเมินผลแผนพัฒนาตามระเบียบกระทรวงมหาดไทย ว่าด้วยการจัดทำแผนพัฒนาขององค์กรปกครองส่วนท้องถิ่น พ.ศ. ๒๕๔๘ และที่แก้ไขเพิ่มเติมถึง (ฉบับที่ ๓) พ.ศ. ๒๕๖๑ เป็นการสรุปผลในภาพรวมของท้องถิ่น เป็นการติดตามผลการนำยุทธศาสตร์ขององค์กรปกครองส่วนท้องถิ่น ว่าเกิดผลทั้งในเชิงปริมาณ และเชิงคุณภาพ อย่างไร ซึ่งสามารถวัดผลได้ทั้งเชิงสถิติต่างๆ ตาราง กราฟ และการพรรณนา ดังนี้

(๑) การวัดผลในเชิงปริมาณและเชิงคุณภาพ

(๑.๑) การวัดผลในเชิงปริมาณ (Quantity)

- โดยเครื่องมือที่ใช้ในการติดตามและประเมินผลในเชิงปริมาณ มีดังนี้

การวางแผนพัฒนาท้องถิ่น (พ.ศ. ๒๕๖๑ – ๒๕๖๕)										
ได้กำหนดโครงการที่จะดำเนินการตามแผนพัฒนาท้องถิ่น (พ.ศ. ๒๕๖๑ – ๒๕๖๕)										
ยุทธศาสตร์ อปท. ในเขตจังหวัด	๒๕๖๑		๒๕๖๒		๒๕๖๓		๒๕๖๔		๒๕๖๕	
	จำนวน	งบประมาณ	จำนวน	งบประมาณ	จำนวน	งบประมาณ	จำนวน	งบประมาณ	จำนวน	งบประมาณ
๑. ด้านการบริหารราชการให้มีประสิทธิภาพคุณภาพตามหลักธรรมาภิบาล										
๒. ด้านการลดความเหลื่อมล้ำทางสังคมและพัฒนาคุณภาพชีวิตประชาชน										
๓. ด้านการพัฒนา ด้านการเกษตร เศรษฐกิจ อุตสาหกรรม										
๔. ด้านการพัฒนา ด้านทรัพยากรและ สิ่งแวดล้อม										
รวม										

สรุปรายงานผลการดำเนินการ ประจำปีงบประมาณ พ.ศ.						
ลำดับ ที่	รายการ	โครงการ	งบประมาณ	โครงการที่สามารถดำเนินการได้ (..... โครงการ)		
				คิดเป็นร้อยละ ของแผนพัฒนา ท้องถิ่นสี่ปี	คิดเป็นร้อยละ ของแผนการ ดำเนินงาน	คิดเป็นร้อยละ ของข้อบัญญัติ+ เงินสะสม
๑	บรรจุในแผนพัฒนา ท้องถิ่น					
๒	ตั้งในข้อบัญญัติ งบประมาณ					
๓	จากเงินสะสม					
๔	จัดทำแผนการ ดำเนินงาน - ข้อบัญญัติ = + - เงินสะสม =					
๕	สามารถดำเนินการได้ - ข้อบัญญัติ = + - เงินสะสม =					

(๑.๒) การวัดผลในเชิงคุณภาพ (Quality)

การจัดผลเชิงคุณภาพ ใช้การสำรวจความพึงพอใจในการวัดผลเชิงคุณภาพโดยภาพรวม โดยได้มีการประเมินความพึงพอใจ ซึ่งการประเมินความพึงพอใจทำให้ทราบถึงผลเชิงคุณภาพในการดำเนินงานของเทศบาลในภาพรวม

โดยเครื่องมือที่ใช้ในการประเมินความพึงพอใจ มีดังนี้

แบบที่ ๓/๓ แบบประเมินความพึงพอใจต่อผลการดำเนินงานขององค์กรปกครองส่วนท้องถิ่น

แบบที่ ๓/๔ แบบประเมินความพึงพอใจของผู้รับบริการในงานบริการขององค์กรปกครองส่วนท้องถิ่น (ให้หน่วยงานภายนอกดำเนินการ)

๔.๔ ข้อเสนอแนะในการจัดทำแผนพัฒนาท้องถิ่นในอนาคต

(๑) ผลกระทบนำไปสู่ออนาคต

(๑.๑) ปัญหาสาธารณสุขต่างๆ ที่เกิดขึ้นในองค์กรปกครองส่วนท้องถิ่น อันได้แก่ ภัยแล้ง วาตภัย น้ำท่วม อัคคีภัย ที่เกิดขึ้นและส่งผลกระทบต่อประชาชนในพื้นที่ เกิดความเสียหายทั้งชีวิตและทรัพย์สิน แนวทางการแก้ไข คือพิจารณาวางแผนการดำเนินการป้องกัน ก่อนเกิดเหตุ ระหว่างเกิดเหตุ หลังเกิดเหตุ บรรจุแผนงาน โครงการ กิจกรรม การให้ความช่วยเหลือต่างๆ จัดตั้งศูนย์ช่วยเหลือประชาชนขององค์กรปกครองส่วนท้องถิ่น เพื่อสามารถดำเนินการได้ทันทั่วถึง

(๑.๒) ปัญหาโรคระบาดที่เกิดจากคน เกิดจากสัตว์ ที่ส่งผลอันตราย หรือคร่าต่อชีวิตประชาชน และสัตว์ต่างๆ ในตำบล ซึ่งได้แก่ โรคไข้หวัดใหญ่ ไข้หวัดนก โรคมือ เท้า ปาก ที่เกิดขึ้นกับเด็กๆ โรคพิษสุนัขบ้า แนวทางการแก้ไขปัญหา คือ ฝึกอบรม ประชาสัมพันธ์ รมรณรงค์การป้องกัน ลงพื้นที่ระงับการเกิดโรคระบาด การทำลาย การรักษา

(๑.๓) ปัญหาประชาชนมีรายได้น้อย การศึกษาต่ำ ประชาชนในตำบลยังมีคนรายได้น้อย มีหนี้สินเยอะ ไม่เพียงพอในการดำรงชีวิต ค่าครองชีพสูง แนวทางการแก้ไขปัญหา ให้ความรู้เกี่ยวกับการประกอบอาชีพ สาธิตการประกอบอาชีพ ช่วยเหลือประชาชนซ่อมแซมบ้านคนจน ผู้มีรายได้น้อย ส่งเสริมด้านการศึกษาโดยการจัดบริการ สาธารณสถานการศึกษา การจัดตั้งศูนย์พัฒนาเด็กเล็ก สนับสนุนกิจกรรมต่างๆ ให้กับเด็กนักเรียน จ้างเด็กนักเรียนในช่วงปิดภาคเรียนเพื่อมีรายได้

(๑.๔) ปัญหายาเสพติดในตำบล ในพื้นที่ยังไม่พบว่ามีการค้ายาเสพติด และยังไม่พบรายงานว่ามีผู้ติดยาเสพติด แต่เพื่อเป็นการป้องกัน มีแนวทางการป้องกัน โดยการลงพื้นที่ค้นหา การรณรงค์ป้องกัน การให้ความรู้กับประชาชนได้ทราบถึงโทษของยาเสพติด

(๑.๕) ปัญหาการสัญจรไปมาของประชาชนในตำบล เนื่องจาก ในตำบลด้านโครงสร้างพื้นฐาน เส้นทางคมนาคมบางหมู่บ้านยังเป็น ถนนดิน ถนนลูกรัง ช่วงฤดูฝนถนนลื่น เป็นหลุมเป็นบ่อ เกิดปัญหาในการสัญจรไปมาของประชาชน เสี่ยงต่อการเกิดอุบัติเหตุ การคมนาคมล่าช้า แนวทางการแก้ไข จัดทำแผนงาน โครงการก่อสร้างถนนในเส้นทางสำคัญ พิจารณาเสนอสนับสนุนจากหน่วยงานอื่น

(๒) ข้อสังเกต ข้อเสนอแนะ ผลจากการพัฒนา

(๒.๑) ข้อสังเกต จากการสำรวจข้อมูล การลงพื้นที่ในตำบล จะเห็นว่าประชาชนยังมีปัญหาที่ต้องดำเนินการแก้ไขอยู่มาก ดังนี้ ด้านการศึกษา สาธารณสุข ความมั่นคงปลอดภัยในชีวิตและทรัพย์สิน การศาสนา ศิลปวัฒนธรรม ประเพณี กีฬา สถานที่ผ่อนหย่อนใจ สวัสดิการสังคม การเกษตร เศรษฐกิจ อุตสาหกรรม การพัฒนาอาชีพ เส้นทางคมนาคมขนส่ง/ไฟฟ้า/น้ำประปา/แหล่งน้ำเพื่ออุปโภค – บริโภค ด้านทรัพยากรและสิ่งแวดล้อม ขยะมูลฝอย และสิ่งปฏิกูล จากปัญหาด้านต่างๆ ประชาชนไม่สามารถแก้ไขปัญหาเองได้จึงต้องเสนอให้องค์กรปกครองส่วนท้องถิ่นแก้ไข ทำให้มีการเสนอโครงการเข้ามาเป็นจำนวนมาก ซึ่งงบประมาณขององค์กรปกครองส่วนท้องถิ่นนั้นมีจำกัดไม่เพียงพอต่อการจัดการได้

(๒.๒) ข้อเสนอแนะ จากข้อสังเกตดังกล่าว มีข้อเสนอแนะในการแก้ไขปัญหาต่างๆ ดังนี้ ปัญหาต่างๆ ที่ถูกเสนอมายังองค์กรปกครองส่วนท้องถิ่น นั้น ควรนำมาพิจารณาจัดลำดับความสำคัญโดยประชาคมท้องถิ่น ซึ่งมีหลายภาคส่วน ประกอบไปด้วย คณะกรรมการพัฒนาขององค์กรปกครองส่วนท้องถิ่น สมาชิกสภาท้องถิ่น ผู้นำหมู่บ้าน ตัวแทนส่วนราชการ รัฐวิสาหกิจ หน่วยงานที่เกี่ยวข้อง ประชาชนทั่วไป ร่วมกันพิจารณาจัดลำดับความสำคัญของโครงการ และพิจารณาบรรจุเข้าแผนพัฒนาท้องถิ่นต่อไป กรณีโครงการที่เกินศักยภาพที่ให้องค์กรปกครองส่วนท้องถิ่นเสนอขอรับการสนับสนุนจากหน่วยงานอื่น

(๒.๓) ผลจากการพัฒนา จากการพัฒนาที่ผ่านมาพบว่าองค์กรปกครองส่วนท้องถิ่นได้แก้ไขปัญหให้กับประชาชนได้ในหลายเรื่อง และครอบคลุมทุกด้าน มีผลการประเมินอยู่ในเกณฑ์ที่ดี ประชาชนมีความพึงพอใจ แต่ยังมีปัญหาที่จะต้องแก้ไข ผลการพัฒนาขององค์กรปกครองส่วนท้องถิ่นในปีที่ผ่านมา สรุปได้ดังนี้

ลำดับที่	โครงการ	งบประมาณ ที่ดำเนินการ
๑	ปรับปรุงและขยายเขตระบบประปา	๒๙๔,๘๐๐.๐๐
๒	ปรับปรุง ซ่อมแซมและบำรุงรักษา ระบบประปา อบต.	๖๐,๐๐๐.๐๐
๓	ติดตั้ง ปรับปรุง บำรุงรักษาไฟฟ้าสาธารณะบริเวณถนน	๑๔๕,๕๐๐.๐๐
๔	ก่อสร้างระบบประปาหมู่บ้าน หมู่ที่ ๓	๑,๐๖๘,๙๑๓.๐๐
๕	ก่อสร้างระบบประปาหมู่บ้าน หมู่ที่ ๑๐	๙๒๘,๖๐๐.๐๐
๖	จัดทำวารสาร สื่อสิ่งพิมพ์ต่าง ๆ และการประชาสัมพันธ์	๒,๗๖๐.๐๐
๗	อาหารเสริมนม	๑๙๒,๘๐๑.๐๖
๘	โครงการวันเด็กแห่งชาติ	๑๐๕,๖๒๑.๐๐
๙	จัดงานวันสำคัญทางราชการ รัฐพิธี และทางศาสนา	๒๐๐,๐๐๐.๐๐
๑๐	กิจกรรมวันผู้สูงอายุและสนับสนุนการดำเนินกิจกรรมต่าง ๆ ของกองทุนสวัสดิการ	๗๗,๘๗๐.๐๐
๑๑	การรณรงค์ป้องกันควบคุมและดูแลรักษาโรคที่มีแมลงและแมงเป็นพาหะ	๘,๕๐๐.๐๐
๑๒	อบต.เคลื่อนที่	๔๘,๐๐๐.๐๐
๑๓	ฝึกอบรม ทบพทวนสมาชิกอาสาป้องกันฝ่ายพลเรือน(อปพร.)	๑๒,๑๒๐.๘๐
๑๔	ซื้อรถบรรทุก(ดีเซล)พร้อมติดตั้งเครนไฮดรอลิคและกระเช้าซ่อมไฟฟ้า	๒,๕๒๐,๐๐๐.๐๐
๑๕	ปรับปรุงแผนที่ภาษีและทะเบียนทรัพย์สิน	๑,๗๕๘.๐๐
